青島時報

中華郵政特准掛號立券特別價金寄遞之報紙

路八號 電話三三五五號 郵政信箱一四三號

第三千九百零七號

▷今日出三大張◁

登記證 中宣會字第肆貳號 內政部警字陸貳捌號

電報掛號二五一四號

中華民國十三年九月一日發行

印刷所 嶗山路醒民印刷局

本報價目

本埠	外埠
零售每份大洋四分 每月大洋一元 半年五元四角 全年十元	每月大洋一元二角 半年六元六角 全年十二元四角

廣告價目

普通	特別
△每英寸每日五角每月三元△全面每月二百元每日五十元△半面每月一百元每日三十元△長期另告面議	△每英寸每日一元每月五元△全面每月四百元每日七十元△半面二百元每日四十元

中央儲蓄會

青島分會

喜誌彩參彩頭出售

頃接總會電示本會第二屆給彩抽籤業於五月十五日在滬市商會舉行茲將中籤號碼揭曉如左

特彩

第1939號

計彩金二萬五千元

頭彩

每個二千元 六個

711	2021	3338
6557	9164	108

二彩

每個三百元 六個

2337	2803	3581
4382	6986	80.6

三彩

每個二百元 六個

199	7800	8316
12006	12390	12838

四彩

每個一百元 六個

1064	1146	2570
4666	7817	9340

第一附彩第2880號彩金$1909.00

第二附彩第1338號彩金$286.00

第三附彩第4951號彩金$191.00

第四附彩第715號彩金$5.00

零彩末

左列中籤號碼仍以正式對號單為憑一俟正式號單寄到即可兌彩根據左電本市儲戶第一二另一八號得頭彩一個又第一二另另陸號得三彩一個特此誌喜

本報成立膠縣分社啓事

啓者本報爲便利膠縣閱戶起見特在膠縣西門裏設立分社聘尤慎修君爲分社社長凡膠縣各界訂閱本報暨刊登廣告者請就近到分社接洽可也

營業部啓

交通部青島電話局招商標賣廢料通告

本局奉

部令核准標賣庫存廢料如有願意承攬者可於本年五月二十五日以前來堂邑路本局工務課材料股領取投標細則及數量清册依照規定條款開具標函

特此通告

交通銀行出租保管箱啓事

查敝行出租之純鋼保管箱大小四種均有空剩茲為貫澈服務宗旨起見特將租價減收七折以示克己凡各界人士欲謀財產安全請 駕臨採用無任歡迎

保藏穩固 租價低廉 存取便利 手續簡捷

章程承索即奉 行址中山路九十三號

中魯銀行儲蓄部緊要啓事

本行自去歲五月間因受市面凋敝金融緊迫之影響猝生提存情事經由董事監察人等以現款或其他財產轉押竭力籌維始得穩定現在全部儲蓄存款已付七分之五以上其餘應付之儲款茲為保障儲戶起見經擬定分期付款辦法以牛業公會在本行欠款之會員及與該會員有關係之欠款戶每次宰牛一頭由屠宰徵收處代扣公積金五元送交本市農工銀行存管俟有成數即由本行會同農工銀行按期分批支付各儲戶屆時呈請社會局派員監視以昭慎重對於中魯提供担保之營業執照亦由本市農工銀行保管現定無息分期支付儲款辦法如左

一 未滿一百十一元者於二十五年七月十五日一次付清但以原存票面額數為準

二 票面額一百十一元以上者於六月十五日先支付一次自八月份起每月十五日支付一次儘於各該月所扣之公積金按各儲戶之存款數目比例支付以付清為止

三 大數存款支付所餘之利息尾數未滿十元者暫停支付但原存不及十元者不在此限

上項保及支付辦法經呈社會局轉奉市政府指令如擬備案等因復經社會局函請財政局轉飭屠宰徵收處并農工銀行遵照辦理在案即希儲款諸君屆期前來辦理支款手續除每次付款日期另行通知外恐未週知特此公告

感謝青島強初醫院

余等於前數年患病輒忍常以鴉片解救不料疾病未除煙癮已慣久聞青島強初醫院戒除鴉片素有成效乃不辭跋涉到院忌戒竟不數日癮已戒絕且毫無痛苦該院設備完全病室清潔人所共知而看護週到醫術高明尤足令人欽佩未戒諸君其速忌戒禁令森嚴莫將自誤余等既脫黑籍感恩不盡特登報端以表謝忱

尹敬修 謝康之 王德叔 程雲瑞 王之傑 朱鎮 賀秉鈞 張祥德 張吉 王世興 同啓

金城銀行

◎資本七百萬元

◎公積金三百四十二萬元

商業部 辦理存款放款匯兌代客買賣公債庫券及一切商業銀行業務

儲蓄部 專營各種存款如活期存款存洋一元即可開戶備有禮券滿期六月即可生利會計獨立責任無限

倉庫部 代客堆存貨物棧租低廉押款便利

總行 上海江西路

分行 南京 北平 哈爾濱 石家莊 南通州 天津 鄭州 開封 長沙 漢口 蘇州 定縣 常熟 大連 武昌 灌雲 新浦

青島分行 河南路十七號

電話 經理室 五一八〇 營業室 三七三八 匯兌室 五四〇二 倉庫部 五四〇一

△儲蓄章程函索即寄▽

中央信託局

青島分局

業務種類

信託 定期及活期信託存款 信託投資 其他信託

儲蓄 公務員儲蓄 團體儲蓄 軍人儲蓄 其他儲蓄

購料 政府機關購料 公共團體購料 代理運輸報關

保險 火險 水險 兵險盜險 汽車險 壽險 意外險

▲備有章程函索即寄▼

總局 地址上海漢口路一一二六號 電報掛號五六六五

本分局 地址太平路中央銀行內 經理室電話二三一七 營業室電話：三七一三號 五五五四號

下列貴重上等住宅地及工廠地出售有願興辦工廠及自建住宅者請到館陶路二十號茂記有限公司接洽可也

計開

蒙古路 利津路 龍山路 工廠地六千方步

長春路 濱縣路 工廠地三千六百方步 住宅地一千方步

使館牌

可愛之至

香味 十分清幽 十分和潤

使館牌香烟因為用好的烟葉才有這樣好的香味

超等老牌名烟 售價特別公道

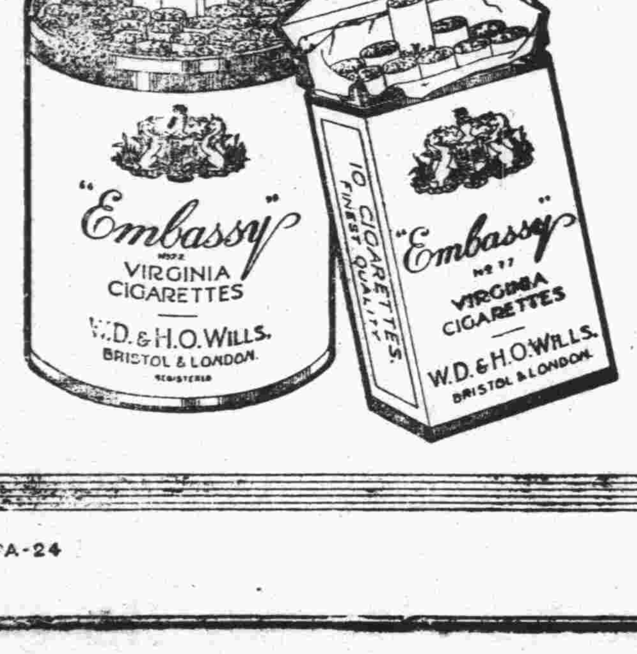

CPA-24

華北走私影響嚴重

我外部及英美兩國 向日外省提出抗議
德法等國亦將採同樣動行
財部緝私有效辦法即施行

上海十六日電 滬外交界得東京電話報告，英美駐日大使，因華北走私猖獗，妨害各國對華商務，已正式向日外務省提出抗議，並正聯合德法荷比等國，採一致行動。

南京十六日電 外部昨日向日本提嚴重抗議，要求停止干涉海關緝私，並取締走私者一切非法行爲，抗議書共兩份，分向日使館及外務省送達，孔祥熙遏止走私，已籌有具體辦法，一面飭各關嚴緝，一面向外交謀開展，法律稽核兩方，亦擬有補救辦法，本人赴滬召海關及緝私人員研究整理後，呈中央通過，下週開始實施。

南京十六日電 關於日方縱容日鮮人，在河北走私，並干涉我國海關人員緝私事，我外交部曾向日本駐華使館抗議，未獲圓滿答復，最近走私情形，日益猖獗，影響國家之財政，經濟，商業至鉅，並聞外交部已再向日本政府提出嚴重抗議，要求停止干涉海關緝私，並取締日鮮人非法行爲。

南京十六日電 孔祥熙談，制止走私問題，各海關均已隨時執行緝私任務，惟因目前走私猖獗，故不得不籌有效制止辦法，此種有效辦法，現經行政院核定，即將見諸施行，其中如因走私涉及外交方面者，當用外交方式解決，涉及犯罪方面者，當用法律嚴厲制裁，此外，並採用稽核制度與統制辦法，以遏止走私猖獗之風，又國家稅收因走私影響，已受重大損失，除施行上項有效制止辦法外，並擬將統稅鹽稅等稅收機關組織，依照修正後之財政部組織法精神，加以改善，使更趨於合理化，而謀國家稅收之激增。

南京十六日電 政院核定之華北緝私辦法，財部奉知後，十五日已令飭各海關遵照執行。

南京十六日電 某國人近日在華北走私，形勢日益嚴重，海關當局對此，認爲已至忍無可忍之時，其嚴重程度之深，刻業已影響及於我國對英，美，法，日，義，比，荷，西，瑞，挪等國庚子賠款，上月份海關當局曾以其他餘款墊付，今後是否仍有續墊，固不得而知，無論如何，不能再行坐視，私貨之源源入口，自九一八以後，海關曾因受日本攫取大連關，一度影響庚子賠而停付，據聞如走私無法取締，難免有再度停付之虞。

徐州十六日電 徐埠私貨充斥市面，影響國稅甚鉅，各界十四日開會，議決分函各業商人，拒銷走私貨物，由各銀行停止押放走私貨款，並電請上峯速定有效制止辦法，以杜來路。

福州十六日電 閩當局爲嚴防走私，決設稅務稽查處，全省設十六分所，分所長全部已委定，趕月內成立，緝私所需武力，除現有稅警外，另有附近駐軍撥用。

華北鹽務亦瀕危境

天津航信 近來海關走私問題，頗引起各方深切之注意，茲據確息，我華北鹽務稅收，亦日瀕危境，緣有前長蘆鹽運使署產銷課課長鹿延九者，對鹽政一切，素極熟悉，利用蘆鹽價貴之機，與日人在大連合組九陸公司，批購大連紅鹽（質遠遜蘆鹽而價極底廉），計二百萬石，準備傾銷華北各地，經長蘆鹽運署發覺，當即派員幾度交涉，結果始約定由我官方價掃數收買，計每石按四元折價，以後不再續運，當局忍痛成約，現該鹽已先後運抵昌黎留守營，達一百五十萬石之多，其餘五十萬石亦將陸續到達，刻官方正令戰區各鹽商分別與蘆鹽摻合，極積推銷，因此蘆鹽滯銷，遂爲極顯明之事實，至其他長蘆銷鹽區域，因土私充斥，官鹽幾將無人過問，緝私政策雖極嚴厲，但以農村購買力薄弱，私鹽亦有緝不勝緝之感，以故各鹽店積欠稅款達三百萬元之鉅，竟無辦法，鹽務稽核所方面，昨日下午三時，由該所幫辦凌勉之，協理鄭梅雄二氏，召集蘆綱公所，及襄汝公所，德興公司，合豐公司，裕蔵公司等專商負責人，開緊急會議，略謂待解北平之協餉七十五萬元，固已刻不容緩，而「冀東」方面本戶份協款二十五萬元，即須撥交，更不能稍假時日，務請各專商於三日內無論如何爲難，必須共湊百萬之數，以濟要需云云，各該商對當之處境，固均瞭解，當表示照辦，但對解繳下月份稅款，則一致要求課一變通辦法，否則即將盡力維持，官商兩方，刻正通盤籌擬妥當辦法云。

英國不滿日方答覆

倫敦十四日同盟社電 英國政府以冀東之中國關稅機關，事實上已停止活動，提出抗議，又美國政府亦以同樣意思，向日本政府提出抗議，日本政府對於前記兩國之抗議，已斷然駁復，五月五日曾答覆如下，一，他國非難日本政府默認華北走私，顧慮中國經濟生活，認爲係認識錯誤，一，日本政府亦以華北走私，受打擊不少，故默認走私全非事實，然而英國政府不滿足前記回答，引誘英德各國政府，在保護華北權益名目之下，將出以何等措置，而向日本表示，英外務當局於十四日午前，對於與日本政府之折衝經過，談話如下，謂華北走私，依然繼續，日本政府對於前記情勢，業已回答，惟英政府不以此回答爲滿足，將再度照會日本以抗議云，此乃表示英國政府之態度，英國政府以其一國對日抗議，無何效力，故引誘列國以對日本。

倫敦十四日哈瓦斯電 英政府因華北走私問題，曾於五月二日喚起日政府注意，略謂，中國海關因該處駐有日軍，迄未能採取適當步驟，以制止私運，日政府旋於五月五日答復謂，日本對於私運情事，並未加以鼓勵，日亦受有損害，據外務部發言人頃宣稱，此項答案，英政府未能認爲滿意，自當再度要求加以說明，外部人士皆謂自私運情事發生以還，中國關稅收入，每月約損失十二萬英鎊之鉅，該國外債既以關稅爲担保品，歐洲各國持券人之利益，將久而感受嚴重影響云。

東京十五日電 外務省發言人解釋增加華北駐屯軍之理由，謂採取此項步驟，在保護近來冀東及北甯鐵路沿綫增加之日本人民，但否認此舉意在侵犯中國在華北之主權或侵害其他列强之利益，論及走私情形，該發言人謂，日本合法商利益亦受走私影響，日本刻正採取步驟，保護彼等利益，該發言人在答覆詢問時，要求對於所謂日本壓迫中國海關實負走私責任一層，予以具體證明，關於此事彼頗指責中國海關稅率高及海關人員之缺乏熱誠云。

魯韓今日視察黃河入海辦法
鹿鍾麟昨離濟返京

濟南十六日下午十二時電話，韓及孔祥榕定明晨赴黃河海口視察，歸途視察徒駭河至香山，再返濟，往返須六日，計劃在香山，使黃水分流十分之四，彼往駭河入海以謀根治黃患，黃水會奉經委員會，詳擬修沿黃河鐵路計劃呈核，正趕辦中。又鹿鍾麟今晨由濟返京。

地方行政員會議 昨圓滿閉幕
蔣致閉幕詞甚感欣慰 出席人員即分別離京

南京十六日電 地方高級行政人員會議，今日上午十時在勵志社舉行閉幕典禮，由蔣院長主席，並致閉幕詞，大意對此次會議，以急促之數日時間而能有切實之議決案，認爲欣慰，并勗各地方行政當局，應切實奉行，又今日上午蔣在官邸分別接見各專員等，垂詢甚詳，頗多指示，至出席此次會議各主席，廳長，專員等，以所事已畢，今晚或明日即將分別歸去云。

中美貨幣協定 下週簽字
財部將鑄一元新硬幣 較舊幣縮小三分之一

南京十六日電 孔祥熙談，中美貨幣協定，業已商妥，下週簽字，華盛頓南京同時發表聲明，公布內容，外傳我向美借款二千五百萬美金說，絕對不確，瀰因一元鈔票需要甚殷，但因紙質不耐久使，每三年須更換一次，漏巵可驚，故決開鑄一元硬幣，較舊硬幣縮小三分之一，法幣準備金，以後金銀並用。

華盛頓十四日合衆社電 今自可靠方面得悉，財長摩根索與中國銀行團陳光甫之談話，業已商定美國從新購買中國白銀辦法，惟迄今尚未成立購銀協定。

南京十六日電 孔財長十五日午在部接見中央社記者，對財政金融各項重要問題，發表談話如次，孔氏首謂中美商談貨幣情形，尚未達簽字階段，惟陳光甫等此次與美財長之會談，僅係交換意見性質，並無所謂協定，將來雙方商談結果，當再發表，外傳我國已向美政府借二千五百萬元美金，實無其事，籌設不動產抵押放款銀行事，孔氏謂大致已有端倪，僅待立法院將關係不動產抵押之法令，（按即指强制執行法）通過公布，使人民之不動產問題之訴訟能得法律解決之迅速執行，即可將不動產抵押放款銀行正式成立，且該行設立以後，尚須的利用外資之處，對於不動產抵押法令，尤不得不先有周詳規畫。

上海十六日電 金融界息，中美協定目的，係使我國新幣制政策完成，及穩定外匯，辦法係將我國一部白銀輸存美國，必要時得透支美金，最高額即爲二千五百萬元，遂外傳有對美借款之說。

一批小官 因過受懲戒

南京十六日電 中央公務員懲戒委員會，今日發表懲戒案二起，（一）前江蘇沭陽縣縣長沈靜華，銅山流守所所長李祖堯等，因囑託人犯案，沈靖華免職，並停止任用一年，李祖堯除降一級改敘，（二）現任山西陽曲縣縣長曾廣欽，因違法案記過二次。

我外部重視日增兵華北
再電駐日使館交涉制止
日通知英美各關係國增兵意向

南京十七日電 日本在華北增兵，即將實現，我外交部對此事十分重視，除曾於四月七日向日本駐華使館表示日本增兵華北非但無此必要，且顯違慣例，刺激我國人民，又與廣田前外相不威脅不侵略政策亦有不符外，閒十五日已再電令我駐日大使館，向日外務省交涉制止矣云。

倫敦十五日電 傳接近官方消息云，日本曾將其增加華北駐軍之意向，照會英國，聞昨日日本曾通知英國及其他關係各國，美國亦在其內。

赴粵爲胡治喪大員 後日離滬南下
國葬辦法待中常會討論
立院成立胡紀念籌備會

上海十六日電 孫科，李文範，傅秉常，十六日晨到滬，即赴高恩路胡宅弔唁，并晤王寵惠，程天固，談約半小時，孫談，中央特派本人與葉楚傖，李文範，傅秉常三人赴粵，定十九日南下，許崇智亦同行，中央業經決定國葬胡主席，至於國葬辦法，尚待中常會討論決定云。

中常會主席前立法院長胡展堂先生逝世後，各方均極痛悼，尤以立法院同人，因胡前院長過去領導全院，表現至大成績，彌增感悼，現該院委員並於今日商談，決定成立前院長展堂先生紀念籌備會，并定於下星期一紀念週後，在該院大會議堂舉行大祭，以誌哀悼。

南京十六日電 中央推孫科，葉楚傖，李文範，傅秉常四委赴粵，襄贊胡主席喪事，孫李傅十五日夜即赴滬，候輪南下，抵滬後將晤王寵惠，有所商談，葉稍留數日再赴滬，會同南下，孫等此行約須兩週之久，月底可返京，立法院在孫葉離京期間，將停開例會，至六月五日復會，京中以私人名義請假南下弔喪者甚多，至中央對胡哀榮祭典諸事，連日規劃，已大致就緒，即可提臨時常會決定，臨時常會約十八日舉行，關於致祭典禮儀式及祭文等項，葉楚傖亦已飭秘書處從速妥擬，以便提常會通過，標粵依據舉行。

香港十六日電 劉蘆隱，李曉生，陳群，王世楨，林漢倫等，十五日下午三時乘傑克遜總統輪抵港，五時轉快車返粵，劉不發表意見，僅謂胡逝世，黨失導師，國喪元勳，心中愴痛，不知所云，唐海安，馮銳同輪到，唐談，南來任務，一商改革幣制，二指示中央緝私辦法，即晚乘輪晉省。

上海十六日電 魏道明昨晚入京謁蔣後，即赴粵，襄辦喪事，又汪精衛派褚民誼二十日南下致祭，

香港十六日電 黃季陸，李仙根，十五日晚八時來港，十六日晨乘輪赴滬晉京，報告胡主席病逝經過及商洽飾終大典事宜。

南京十六日電 胡先生飾終典禮與國葬事宜，孫科曾電西南政會商詢意見，頃已接復電，茲電原文如次，立院孫院長勛鑒，元（十三日）電敬悉，胡先生飾終典禮，經由西南執行部西南政委會呈請中央核定國葬，至公祭日期，現定五月二十五，二十六，二十七等日，在廣州中山紀念堂舉行，特覆，弟蕭佛成，鄒魯，陳濟棠，李宗仁，林雲陔，十五日印。

上海十六日電 葉恭綽與胡爲同鄉，幼時同塾讀書，頃作輓詞云，「鄉關愁夢阻楓林，驚覺延園內永陰，浩氣可隨光影盡，孤悰還共海潮深，幾回欲訴腸將斷，一息能存病一沉，還汝堂堂合無愧，翻餘短翼恨離禁。」

太原十六日電 傅作義定日內由綏來并，謁閻請示一切軍政等事宜。

陸軍省之公表

東京十五日同盟電 陸軍因鑑於華北實情，謀駐華日軍之强化，曾於五月一日發令，司令官爲親任官，以田代皖一郎任張化後之第一代司令官，並現已陸續輸送軍隊前往，十五日午前，海軍省對於增强華北駐屯軍事，特公表如下，此次華北駐屯軍在此定期交代期，實施若干兵力之增加，陸軍當局並對此發表談話，其要旨如下，近時華北情勢，尤以標榜排日之共產軍之威脅，平津地方之共產黨及抗日團體之策動等，日本帝國所誠堪憂慮者，加之平津冀東尤以北甯路沿綫之日僑，近年極爲增加，華北駐屯軍現有兵力極爲少數，如一旦有事，則殊難實行其任務，因而此次行必要之最小限度增兵者，係根據辛丑條約，帝國之增兵權，以使軍將來之任務得無遺憾的達成，自非侵犯中國在華北之主權或礙列國之既得權益，且更可因此招來華北和平，終必能調整華北與日（滿）及其他例國之關係云。

河邊旅團駐平

北平航訊 據日消息，北日駐軍擴充額弟師團河[illegible]旅團，即可陸續開到平津，旅團司令部決設於北平東交民巷日兵營，今日可正式成立，開始辦公，旅團長河邊正三（少將）已抵津，今午十一時三十八分由津來平主持一切，北平日軍擴充部隊第一批一百五十餘名，全副武裝攜戰馬三十餘匹，於昨晨五時半乘專車由津來平，今日更將有第二批繼續開到，記者昨訪日使館武官附今井，據談華北日駐屯軍在換防期間，將有增加，至此次增兵原因，共有二點（一）因平津及北甯沿綫日僑日見增多，（二）共產黨反日工作緊張，前每感兵力不足，此次增兵係根據條約與過去華北駐屯軍性質相同，所應鄭重聲明者，此次駐屯軍增加名額，決非侵略中國主權，亦非侵略其他國家之權益云云，至此次平津日軍增加數目，今井不欲明言，僅謂，北平日兵營如不敷用時，將另行設法，外傳將開至北甯沿綫以外地點駐紮說，純爲謠言，如此則非根據條約也云。

昨晚到一批 續

天津航訊 日駐軍增派部隊昨夜抵津者，約一千五百人，在東車站下車後，即沿法租界二號路，經日租界壽街，宮島街入海光寺兵營，津日僑提燈持旗歡迎，公會堂鳴花砲多響云。華北日本駐屯軍擴充部隊，第一二兩批共一千七百餘名，已於前昨深夜十一時五十六分分別來津，內中之步騎砲工各部一千餘名，亦已直接去平，紹來部隊，決於月底到齊，河邊旅團部決設於北平東交民巷日兵營內，昨已派員佈置，日軍部現將駐屯之各地數目分配完竣，計北平，天津，北甯沿線，及通州各處，共三千名，日駐屯軍司令官多田駿，前（十四日）晨赴秦皇島檢軍，於昨日下午二時，乘車歸來後，即在日軍部與河邊有所協議，旋於晚七時偕赴公會堂，出席日官民送別將校歡宴，到日官民四百餘人，情況異常熱烈，迄九時許始散，河邊則定今日上午十一時三十分離津，赴平。

胡最後遺作
浣溪沙一首寄易哭厂

上海十六日電 胡氏逝世前一日尚填詞一闋，郵寄滬上詩友易哭厂，易十五日方收到，特將原文裝成鏡架，懸滬治喪處遺像下，調寄浣溪紗序云，聞居士新詞有「百還詞已不支」之句，悲壯梅突，輒以尋常論調解之，「百還詞心獨自支，覓翁家數本多奇，如何七寶世猶疑，少悔雕鏤揚子賦，漸歸平淡退之詩，此情惟有故人知」（附註漸成作老）署名不匱呈稿。

李生達部隊即渡河追剿殘匪
中央軍各部亦將西進

西安十六日電 綏德電，晉李生達師集中柳林，即渡河，接宋家川至綏德防務，中央軍即有三師渡河，永坪鎮之匪有攻清澗綏德勢，高師已電晉陝請援。

太原十六日電 湯恩伯以對剿除陝匪辦法，已商定，十五日晨乘機飛洛陽，轉道南下，解嚴佈告，十五日已貼出，惟省會五方雜處，仍須嚴密稽查。

闖大刀會匪首 楊亞老伏法
匪性難馴又思蠢動 劉和鼎部包圍解散

福州十六日電 閩大刀會匪首楊亞老，經五十六師包圍壓迫後，率匪投降，并招致各小股來歸，由我軍派員點驗訓練，詎匪等人心叵測，又思乘機蠢動，經軍方派隊將匪包圍繳械，當場擊斃楊亞老等匪首六十六名，俘匪七十一名，十五日由劉和鼎電省報告辦理經過。

今日可到滬
由英運回之古物 二十日專車運京展覽

南京十六日電 由英運回之古物，十七日可到滬，定二十日專車運京，教部派雷震等十五日下午赴滬照料。

南京十六日電 運載我古物之英船蘭浦拉號，十七日抵滬，教部除已派喻德輝郭蓮峯十四日晚赴滬準備照料外，雷震十五日下午亦赴滬，俟該輪抵滬時對古物下輪及轉運來京等事宜，指示一切，據悉，古物抵滬後，即由京滬路專車運來，途中派憲警隨車護送，古物抵京，即直運考院，以待六月一日開始展覽。

粵漢路接軌完成 分區行駛工程車
附帶客貨混合列車
△★▽鐵部購湘黔路民地每畝卅元▽★△

長沙十六日電 粵漢鐵路全線接軌，現己如期完成，分區行駛工程列車，附帶客貨混合列車，正式售票，通車，北上車每日上午八時由衡州開往株州，南下車每日下午二時由株州開往衡州，與湘鄂長沙，漢口，上下行客車，均互相銜接。

長沙十五日電 湘省府常會議決，准鐵道部收購湘黔鐵路民地，每畝最高價爲三十元，議決通過。

長沙十五日電 余籍傳以粵漢鐵路通車在即，電請實業部在湘籌國營米穀倉庫，以利民食。

導淮工程 已挖竣三段

清江浦十六日電 導淮入海九工段中，阜甯興化鹽城等三段挖竣，其餘六段仍在趕做，宿遷助夫一萬，十五日己到四千餘，加入協助，海口切灘段業開始鏟挖，本月底前如無大雨，可完成。

五團體聯合年會
廿日晨在杭州西湖大禮堂舉行

杭州十六日電 中國工程師學會，中國化學工程學會，中華化學工業會，中國電機工程師學會，中國自動機工程學會等五團體，聯合年會，已決定廿日晨九時，在杭西湖大禮堂開幕。

社論
鮑爾溫宣布之國聯改組計劃

最近，英首相鮑爾溫發表關於改組國聯的演說，大意謂：國聯大會於秋間開會時，必須考慮國聯有無變更及如何變更之必要。渠希望此種變更，使非會員國亦聯袂加入。軍事制裁爲集體安全制度之必要部分，終屬莫可避免。此後工作，在以過去經驗，重行研究制裁與集體安全之全部問題。將來所可得之結果，或與歐洲將來的局勢，至有重要關係云云。鮑氏發表這樣談話的動机，無疑的是由於國聯之失敗，與所謂集體安全制度之破壞。今後國聯能否由於改變組織，而獲得保障世界和平的效果，確屬一大疑問。

國聯之失敗，是必然的。因爲小會員國雖有主張公道的信心，而無左右時局的力量；大會員國雖有左右時局的力量，而無主張公道的信心。所以在各小國方面，空懷義憤，無補於大局；而在各大國方面，勾心鬥角，適足以加重世界大局的危机。以意亞爭端而論，關於對意實施制裁案，英法雖相互贊同；但在實際，各有其立場，各有其利害關係。於是法國一方面對英表示好感，一方面又與意大利暗送秋波；英國一方面表示反對意大利的侵略，而一方面又坐看意機轟炸亞比西尼亞。在英法兩國各有其矛盾觀念之下，弱小的亞國便做了無情砲火下的犧牲品。

鮑爾溫認爲國聯的改組，有實施軍事制裁的必要。關於這一點，是我們久所論到的。因爲，經濟制裁不容易使侵略國家立即中止其侵略行爲。第一，某一個國家如果實行奪取某一個殖民地，則事前在經濟上一定有相當的甚至充分的準備，經濟制裁甫及實施，他的侵略政策却已達到，當前意大利之侵亞便是一個實例。第二，實施經濟制裁，在被制裁的國家固然受到不可避免的損失，而在參加制裁的國家，也同樣的吃虧。所以自國聯決議對意實施制裁以來，各會員國依然與意大利公開的或秘密的發生商業上與金融上的種種關係，這是我們看得最清楚的。在此種意義之下，欲期國聯有維持世界和平的力量，當然非實施軍事制裁不可。

國聯盟約第十六條第二項也有這樣的規定：「遇此情形，行政院應將聯合會諸會員各個對於擁護盟約所應出之有效的陸海空軍建議各關係政府。」可見國聯盟約，對於侵略國並非無軍事制裁的規定，然而各大會員國祇爲其本身的利害關係，而始終不肯引用盟約第十六條各項的規定，當然不會發生維持和平的力量。所以，我們斷定：資本主義國家御用下的國聯，永遠不會爲弱小者打抱不平。縱使在組織上變更花樣，亦無非欺騙弱小民族而已！

英與阿拉伯政黨 談判失敗
重大騷亂即將爆發 排猶風潮恐難抑止

耶撒路冷十五日海洋電 英國駐巴勒斯坦高級委員與阿拉伯政黨領袖間之談判，已告失敗，今日決定不再繼續進行，同時阿拉伯人則宣布納稅人全體罷工罷業，並開始不服從主義之運動，巴勒斯坦半島重大騷亂，似在不遠矣。

耶路撒冷十五日海洋電 阿拉伯人前向英國高級委員提出哀的美敦書要求於最短期間內下令禁止猶太人入境，現在此項哀的美敦書即將滿期，故一般緊張不安之情勢，較前尤甚，數日以來，暗殺之風盛極一時，因此愈增人民之恐怖，以爲新的重大危機，即將到來，阿拉伯民族領袖對於此種暴動之趨勢，亦幾有不可挽回之情態，英國當局防範綦嚴，街頭終日均有軍隊往來巡弋云。

耶路撒冷十四日哈瓦斯電 此間阿拉伯民族最高委員會，頃已決定於明日起，開始舉行公民不合作運動，拒付一切捐稅，以爲罷工罷市之聲援。

奧外交政策
仍本義奧匈三國協定 史泰漢堡任體育領袖

羅馬十五日哈瓦斯電 據半官方面宣稱，奧內閣雖經改組，但義國並未稍感不安，蓋新閣中副總理巴巴倫麥爾，財長特拉克斯勒，與國務院祕書長柴那都三人，均係內衛團門七，柴那都且已奉命兼任愛國陣綫祕書長該國總理舒斯尼格頃並電首相墨索里尼，說明內閣外交政策仍當以義奧匈三國協定爲依據，謂此不僅爲三國本身之利益，抑亦中歐利益之所繫，足見奧國外交政策一仍舊貫無所更張也。

維也納十五日路透電 史泰漢堡除爲體育領袖外，已喪失其所有職位，昨夜由此起程赴羅馬參加星期日舉行之奧義間國際足球比賽，據消息靈敏者云，史氏本擬今日清晨赴羅馬，進謁墨索里尼，以求其將來援助，但聞墨氏已拒其請，並不復以史氏爲其政策上之同志矣。

英俄海軍談判
傳將在倫敦始開 英擬擴充艦隊額

倫敦十四哈瓦斯電 英國前與法美兩國締訂海軍條約後，當即商請蘇聯簽訂同樣協定，業爲蘇聯政府所接受，蘇聯大使館海軍參贊頃由莫斯科攜有政府訓令返抵任所，不日當與英海部開始談判，至英德兩國間關於海軍問題之現行談判，則當在英俄兩國談判期間，暫行停頓，緣德國欲俟英俄海軍問題先行解決後，始與英國簽訂協定也。

倫敦十四日哈瓦斯電 據可靠方面消息，海軍當局現擬擴充現有小艦隊之領導艦數額，已由外部與法美兩國開始接洽矣，據海軍界人士聲稱，日本對英，法，美三國海軍條約所定質的限制辦法，業已聲明不願參加，而取締潛艇戰爭一項問題，關係各國間談判情形亦頗感困難，故三國海軍條約之效用，殊屬有限云。

倫敦十四日電 目前英國增加其驅逐艦噸位，須視刻下與美，法，日，義談判之結果而定。

法共產黨 拒絕入閣
惟對新政府決予擁護

巴黎十五日海洋電 法國共產黨中央政治局，已於星期四晚正式通知社會黨中央委員會，表示拒絕參加新政府，此項通知措詞極溫和且再度聲明共產黨毫不猶疑擁護社會領導之新政府，該函指出共產黨拭目以待者，唯一切經濟社會之改造，能次第圓滿實現，而自由與和平賴以保持，共產黨在與人民陣線各黨共同努力之下，決致力於工資之提高，與貧困之解除云 社會黨領袖勃魯姆評論共產黨拒絕參加政府事，雖表示憾意，但堅謂社會黨在人民陣線中互相合作乃出於至誠，初不認共產黨是否參加政府有所變更也云。

英國名將 愛倫逝世
享年八十五歲

倫敦十四日路透電 英國陸軍上將愛倫學子爵，爲歐戰中名將，今日倏然逝世，年[illegible]十五，一九一四年歐戰發生時，充英國遠征軍騎兵司令，次年升第五軍團司令，後任埃及遠征軍總指揮，一九一七年征服巴力斯坦，一九一九年任駐埃及辦事大員，至一九二五年告休。

國聯會員 又少一個

瓜地馬拉宣告退出 日內瓦十五日哈瓦斯電 中美洲瓜地馬拉共和國，頃向國聯祕書長愛文諾發出通知，緣該國茲特宣佈退出國聯云，至退出原因，未加說明。

啓新洋灰 愛國同胞 提倡國貨

馬牌洋灰是中國頭一家洋灰成色優良堅固耐久各界早有定評現在大家提倡國貨本公司爲歡迎顧客起見特別廉價 光顧諸君請至下開各處接洽

青島分銷處
館陶路廿三號 同源公 電話四一五八
荷澤三路廿三號 義和祥 電話四四八七
中山路廿七號 祥泰號 電話二二一一

戒毒捷徑

本市宏濟醫院近以來院戒烟者日衆特採取最有效方法血清注射以達於極短期內戒除惡習之目的深合於公務人員戒烟之用同人等身經實驗或用血清戒法或用其他注射方法或內服藥劑均已脫離苦海深覺該院對於戒烟特擅專長用敢代爲宣傳茲將高君來函披露如左有志戒毒者尚希鑒察

涂國鳳 趙佩芝 王智孟 劉錫五 徐庶天 高曉冬 張濟成 石子貞 同啓

鳴岡兄惠鑒弟沉淪癖好屢次圖戒未得良好收獲乃決心依照 尊囑在貴院用血清治療製造期間僅二十四小時雖小有不適因希冀者大反而不覺其苦於昨辰做成經兄注射八小時後精神漸好未曾犯病夜間更入佳境安然睡眠由十鐘至今早七鐘始醒精神更覺煥發周身舒適不感絲毫倦意兩天的醫療乃將十年隱癖驅除殆淨醫法洵屬優良尤有進者醫後第二天所感覺之成績直較他法戒後三個月者爲優精神恢復而能勤於治事更爲任何其他療法所不能及愈後深感 盛情用陳經過以爲血清療治之佐證專謝敬頌 時祺 二十五，五，十三。

開幕啓事

本廠爲提倡工業服務社會起見專門製造自行車圈車瓦以資挽回利權業經設置就緒今日（五月十五日）正式開幕現已製出電鍍及黑漆車圈兩種貨品精良使用耐久開幕紀念特價發售購者從速勿失良機

青島普華鐵工廠謹啓 雲南路一三三號 電話五五〇七號

大仁堂 立愈久淋 白濁丸

完全保好各界證明一准有效

敢稱治淋神藥服用非常簡單愈淋非常速快無論新久白濁下淋尿後淋偏墜腎虛老濁常年不斷用過千方百藥不好洗瘀注射無效此丸只用一盒立愈奇方奇藥與市上各種成藥確有所不同男婦淋病完全包愈小盒二元大盒四元

大仁堂 婦女 破血丹

此藥專治婦女經閉不通數月不見腹中積病左條右塊血聚成癖肚大成形血蠱癆症鬼邪神病孩死腹內不下一切雜疾隱病凡婦女血水不見之病千方百藥治不好此丹只用一付其病立下重者三付百病化爲血水元氣不傷百試百驗每付三元 單料一元六角

消毒大王一掃丸

此丸效力非常之大凡是男女染毒之症發生軟硬下疳腫痛毒串筋骨痛老毒不清淤毒不淨皮膚瘀治一切新舊毒症遍治不好打針無效即服此丸其毒立從二便消出一掃清完永遠除根每盒二元另有詳章此藥北京各界馳名實有特別效驗

調經止帶丸

婦女白帶久而最傷元氣月經因之不調百病因之而生面黃肌瘦飲食無味有時燒冷腰腿痠痛頭暈肚痛赤白帶下之症一盒保好常服延年每服四角每盒二元服法另有詳單 一盒保好無效退洋

北平 張氏保肺丸

潤肺化痰定喘止嗽寬胸順氣立見神効不論男婦老幼年深日久勞傷咳嗽吐痰代血夜不安眠咳嗽不止一切風寒咳嗽等症服此一付立効三付斷根每服大洋一角

調經 養血 保眞丹

婦女常服永保平安安胎種子坤中之寶

專治婦女經血不調月經前趕後錯經期腹痛血色不正病塊崩漏白帶下寒流白肚脹腰疼腰酸腿疼兩脇發脹膈悶嘔吐惡心食涼瘀血成病左條右塊氣短神虛頭暈頭痛四肢酸軟咳嗽痰喘氣血兩虧午後發燒作冷面黃肌瘦不思飲食日輕夜重自汗盜汗身體素弱胎前產後失調作病或姑娘經閉乾血癆症服此丸立服立效一切新舊經血不調百病皆治藥到病除常服此丸調經養血滋陰補虛安胎種子最稱女界寶丹服法另有詳單每付三角半打一元六角一打三元外埠函購加郵二角

開竅耳聾丸

不論男婦老少遠年今日耳聾耳底耳痔耳內蟬鳴有風聲樹聲或因幼小耳底舊根或因槍炮驚傷或因腎虛病後失調一切耳竅不通不聾之病用過中外各藥不好此丸只用一小料即愈小料一元二角半料二元

化癧淨面水

主治酒刺粉刺面生乞痕雀斑汗斑面皰黑痣積癧皆有奇效 臉風霜白癬汗疹皮粗一切面部各種色痣 大瓶五毛小瓶三毛

心胃氣疼丸

不論何種心肝胃痛氣疼胸疼肚疼及胃吐酸胸膈飽脹痛食入即吐積滯痞塊等症多年老病服用此丸解鬱舒肝寬胸順氣痛疼立止凡由肌飽或急氣多得之病三付準好每付二毛一盒六付一元

青島分銷處

太和春…金鄉路 萬春堂…高密路 福濟藥房…黃島路 德豐永…博山路 台東鎮威海路泰和堂 會海藥房費縣路九十一號

各縣代售 曲阜…毓昌號 坊子…豐記藥房 青州…中西藥房 泰安…普成號 淄川…益華號 周村…同興茂

大仁堂藥房

煙台分銷處：鄒記銀樓 南門大街外埠函購加郵二角 寄信濟南大仁堂 濟南小分處 博山魔雲莊 稅務街濰縣 緯六路銷處 衛生堂 東關瓜地市街

明星大戲院

每日五場五月十七十八連映兩天循環開映

遠勝前作「花開時節」之舉世崇拜歌聖

李却泰博偉大傑作

本片意義與默片之「肉體之道」異曲同工

戀的悲歌

一聲悲歌，內心的長嘯
兩行清淚，戀情的低訴

彩雲留鸞影 鵑淚度心聲

歌唱片雖多，而第一流演唱天才不易得
愛情片雖多，而第一流摯誠種子更罕見

初喜風塵知己 繼恨水月失意 雖告藝苑成名 難磨心頭創痛

◀ 大自然的美 背景最深刻 劇的表情 ▶

福祿壽大戲院

今日開映

◀一九八七年驚天動地的大事演成一九三六年銀壇藝林之奇蹟▶

影史上第一部耗二百萬金之大作品

本片係米高梅公司出品榮膺一九三五年十大巨片冠軍並獲得美國電影藝術學院金質獎章

◎三大巨星空前合演 超越一切之貢獻◎

克拉克蓋博 却爾斯勞登 佛蘭支通

叛艦喋血記

◀片長一萬三千，足映兩小時又五十五分，開映時僅加新聞片一本▶

歷程萬四千里 參加演員半萬

每天四場 一點五十 四點二十 六點五十 九點二十

漂渺三島，仙槎輕探桃源境！

威脅命賤 酷刑鞭尸 骨肉支離 義士奮臂 飄流不死 叛變餘生 鼓浪窮追 絕嶼豔窟 海軍大獄 天聽維聽 頌制除暴 水師用命

縱橫七海，碧血怒綻革命花！

攝製此片共耗膠片一三一，〇〇〇，〇〇〇呎，經精密鄭愼取精舍蕪，僅餘一三〇，〇〇〇呎！因片過長祇映四場欲觀從速務請早臨

攝製時間二年 英國海軍特准

贈送熊虎鹿

◎熊虎鹿強腎丸能治百藥不效之大症

◎價值連城的珍貴藥品現在買一送一

主治

男女貧血，五勞七傷，氣喘咳嗽，先天不足，後天虧損精，用腦過度，破身太早，手淫傷身，思慮過度，見色滑頭暈，夜間夢遺，自汗盜汗，腎囊潮濕，精冷精清，飲食少進，便溺夜多，動作陽萎不舉，年久白濁，婦女白帶，腰腿酸疼，形容枯瘦，久不孕育，腦衰健忘，戒除癮毒，及一切男女腎虛各症。

空前贈送

定價注意

每盒一元　每打十元

現在買一盒送一盒，如買一打則送一打

來函購買郵費在外，每一盒至一打均加兩角

全國分行八十餘處代理處十萬餘家各大商埠瑞有氏藥行均批發此藥倘無處購買，可直接將款匯至上海英租界大通路一九三號

新生藥廠

青島（贈送處）蘇州路口萊蕪一路九號　新生大藥廠分處

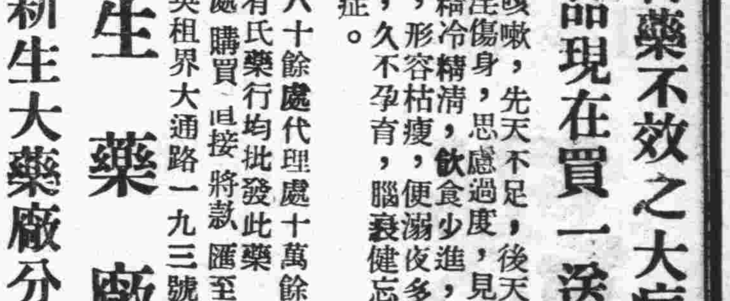

震動世界

◎熊虎鹿強腎丸打破補品聲價◎吉林韓氏秘製「熊虎鹿強腎丸」，專治男女一切虛弱各症，百數年來，治愈男女冷症，不下數十萬人，現經本藥廠，以重金購求原方，採選國產地道珍貴藥材，更用化學手續，提取內中精華，並由熊虎鹿三獸之有效成分原素「霍而孟」配合而成，外包糖衣，小粒效大，卽食便利，實有健壯元陽，強績固腎之功能，並可消減肌體之疲勞，能令沉痾之疾，爽然立痊，有許多病人，服此藥後，而食量增加，體格立強，勝服普通藥品千種，高貴參茸一斤，即骨痿殘廢無藥可救之病，人服此藥，亦感受不可思議之奇效，淡感之神經，立時緊張，至如因榮養缺乏而患之胃腸病，及腰腎虛冷，子嗣艱難，關於一切腎虧等病，經中西醫士評判，效力之準確，無與倫比，故此藥主各症，其聲價之高，不言而喻矣。

NEO Pedinal

英藥　嗎啡・鴉片・海洛英　速斷癮新藥

新北地那兒

【特長及適應範圍】鎮痛、鎮靜、鎮咳作用迅速如火、對胃腸痲痺及習慣中毒之性全無、且長期使用、毫無增量之必要、故以少量能治嗎啡、鴉片、海洛英等之中毒症、可謂斯種脫除療法、最適最良之新藥也

【用法】一回一cc一筒　注射於皮下或筋肉之內

【包裝】注射液　一、一cc一〇管盒、一、一cc五〇管盒、一五cc瓶盒、三〇cc瓶盒

藥片　一〇片子盒、三〇片子盒、一〇〇片子盒、二〇〇片子盒

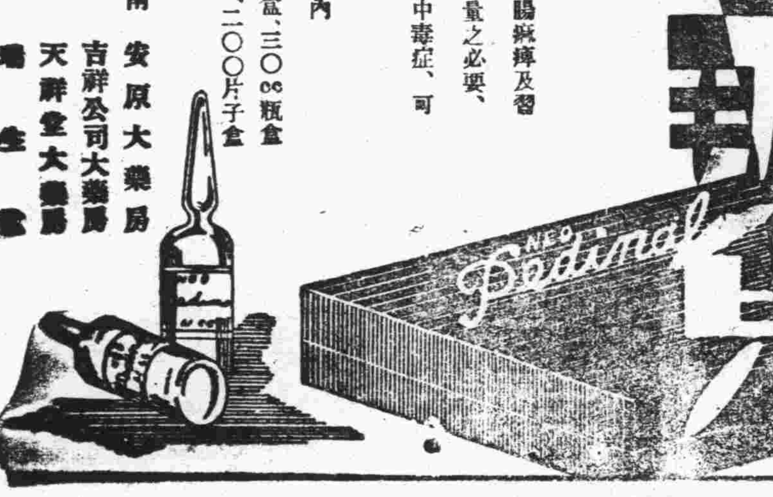

【主要特約分售處】

青島　山東大藥房　青島　濼美大藥房　濟南　安原大藥房

同　井上誠昌堂　同　濼成大藥房　同　吉祥公司大藥房

同　石井公濟堂　同　新民大藥房　同　天祥堂大藥房

同　渡邊春陽堂　同　神州大藥房　同　[illegible]

同　金木盛大堂　同　惠東大藥房　同　[illegible]

〔各埠有名藥房均有分售〕

病後調理宜服散拿吐瑾

散拿吐瑾延年益壽粉．補血健腦．開胃口．助消化．故最後容易消化．可容受薄弱之胃．此粉係補食之可與他葯同服而無絲毫影響．病後調理．服散拿吐瑾．最有功效．可以早日復元．而使身体強壯．

（各大藥房均有出售）

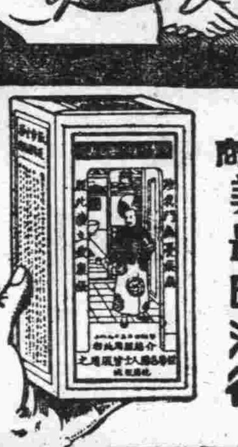

德國柏林華發大藥行精製

中國總經理　德商美最時洋行

NEW ENERGY & BETTER HEALTH WITH SANATOGEN THE TRUE TONIC FOOD

如欲新精力與新健康請即服　散拿吐瑾　延年益壽粉

遊覽北平之好機會

北平爲我國故都，名勝古跡，不勝枚舉，故宮宮殿莊嚴偉大，居庸關外之萬里長城，尤爲歷史上偉大之遺跡，現爲便利青島人士前往遊覽計，特與中國旅行社舉辦北平及居庸關八達嶺等處遊覽團，由本路備臥車一輛往返乘用，直駛青平由旅行社派員隨同招待及導遊，時間經濟費用低廉，起居舒適，招待優渥，有意遊覽者，幸勿失此良機也，詳細辦法開列於左

一，日期，五月十九日午後九時四十分離青，次日晚十一時到平，二十一，二十二兩日遊覽故宮，三海，景山，團城等處，二十三日乘原車遊覽居庸關八達嶺及萬里長城，當晚回平，二十四日遊覽玉泉山，西山，各名勝，二十五日遊覽頤和園，天壇，先農壇，晚七時半，離平，二十六日晚十時十五分回青島。

二，費用，如人數不滿二十一人，每人往返收費八十五元。如滿二十一人，每人往返收費七十八元，所有食宿汽車及遊覽等費一概在內。

三，人數，最多二十七人，最少十五人。

四，報名，自即日起至五月十八日午後五時止，在本市中山路中國旅行社報名。

膠濟鉄路車務處

發財機會

開獎近請速購

天津大陸共益獎劵頭獎貳萬

壹元劵額設拾萬號每號售法幣壹元「全張拾聯號售法幣拾元」

壹等獎　壹號　獨得洋貳萬元

貳等獎　貳號　各得洋肆千元

叁等獎　叁號　各得洋壹千伍百元

肆等獎　肆號　各得洋伍百元

伍等獎　伍號　各得洋貳百伍拾元

陸等獎　陸百號　各得洋捌元

壹等獎上下附獎計貳號　各得洋叁百元

貳等獎上下附獎計肆號　各得洋捌拾元

叁等獎上下附獎計陸號　各得洋伍拾元

壹等獎末尾壹字相同者玖千號　各得洋壹元

壹等獎末尾貳字相同者玖百玖拾玖號　各得洋貳元

貳等獎末尾貳字相同者壹千玖百玖拾捌號　各得洋壹元

濟南代售處，三大馬路張舉子廣告部，青島分銷處北平路一號（天合益錢莊）電話三八六六

中山路青元商行，義成錢莊，東盛錢莊，高密泰豐錢莊歡迎代理（電話購買不取送力）

每百號之中准有十三號得獎有頭二獎四獎末尾得獎機易請即速購外縣函購十聯號不加寄費不足十聯號加洋一角三分

青島市政府經理委員會通告第一號

案查本會現奉招商標辦公安局辦製二十四年度長警制服各商有願承辦者，可自本年五月十三日起，每日於上午九時至十二時逕來本會，領取標單及說明書等件，詳爲閱覽，即將該項價格切實估計，填註封固，以便投標。此項標函統限於五月十九日下午二時投遞本會購辦部，即時當衆開標。逾期標函，概作無效。特此通告。

本案投標保證金二百元圖說保證金無

中華民國二十五年五月十二日

PONSOL

註册商標

購買永保晒霖色布，務須認明商標名稱

布上顏色，是否堅牢不退，即專家亦不能以目力鑑別，任意採辦，難免受欺，誤購次貨，因普通色布，顏色不久即退，略經洗晒，即失雅觀。欲免此誤，毋庸經化學專家用科學試驗之煩勞，祇須認明布邊上，每碼印有永保晒霖金色商標，其色必久不退，永保晒霖色布，有「布雖穿破顏色不變」之妙。

濟南利民機器染廠　獨家經染

美商濟南恆信洋行謹啓　兼總批發

施樂安外敷藥水

解除踝骨關節之浮腫

踝骨或手骨之關節浮腫。乃風濕骨痛之象徵。宜即搽以施樂安外敷藥水。不必摩擦。搽後便覺患處溫暖舒適。蓋血液暢流其內。而疼痛遂消滅於無形。

山東經理總批發處
青島海陽路四號
聯合貿易洋行

3

何以克制傷風

傷風鼻塞流行感冒等症吾人最易染患輕者固感非常討厭重者且有釀成他種重症之虞如用　兜安氏傷風膏　搽於鼻內有病治病無病防病功效神速倘患頭痛寒熱風濕痛等即應內服　兜安氏開福散藥片　此二藥　則收效更速　均分大小兩種

各埠藥房均售

上海兜安氏西藥公司

味の素

(味之素)

有求易應

宋宅今天請大家的吃酒、太太親自下厨使喚二娘和底下女、慌々忙々做出各菜、好在她們平常使用**味の素**、容易調成幾樣菜湯擺上、大家一吃就完再要幾碗又換幾碟、都說好吃好喝、稱讚得很、這是竟憑**味の素**的功効咯。

(C—478)

東施效顰

中國獨家經理　謙信洋行　上海江西路

德國獅牌新六〇六（新洒爾佛散）

認明真牌　庶免危險

西子西施也古之美人病心而矉益見其美東施而欲效之其可得乎德國獅牌新六〇六（新洒爾佛散）治梅毒之神藥也歷時廿載信譽益著後世仿冒僞造之品日出頗思混跡世人耳目與之並論殊未知其品質之優劣判若霄壤何能望其項背見美而效益顯其醜其亦東施之流歟　博元謹文

青島總經理
漢成大藥房
各大藥房均有代售

新式可樂泡

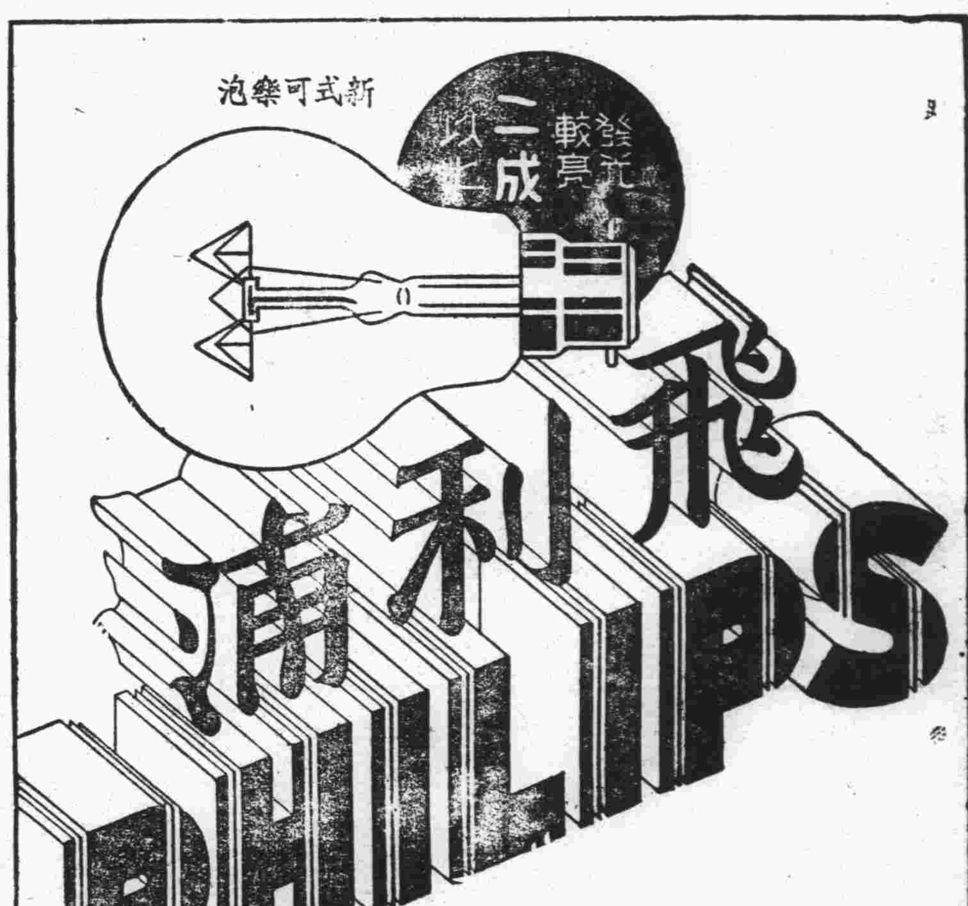

用雜牌燈泡。費了十成電費。而只得到六七成的光度。換一句話說。就是損失了二三成的金錢。以電費十元計算。就損失了二三元。雖然在泡價上省下幾角錢。仍舊不合算。精明人。因此都用的確可靠的**飛利浦**老牌燈泡。因為**飛利浦**老牌燈泡。發光較亮二成以上。最是合算。

各大電料行均有出售

上海中和燈泡公司

飛利浦 老牌燈泡

B-3-36

本市新聞

春運會因雨延期

體育場中積水甚多 改至今日上午開始

△昨又開會議定避雨辦法

教育局籌備經月之春季運動會，原定於昨日上午在體育場行開幕禮，詎以昨日清晨陰雲密佈，大雨傾盆，似須改日舉行，幸於七時後又雨過天晴，一輪旭日，高懸碧空，當決定仍照常舉行，各校學生及選手等於八時後均先後到場，名譽會長沈市長，名譽副會長李特派員，葛委員長，胡祕書長，各局台所長，及大會會長雷局長，暨大會全體職員，咸先後到場，於九時半宣布開幕，不意行禮如儀後，正由會長致開會詞時，而驟雨又降，當即發令各校學生分別在運動更衣室及市中避雨，到十時許，又告雨歇雲收，終以大雨過後，場中積水甚多，不能再行舉行各項競賽，乃由會長正式宣告大會以天雨順延，改至明日（十七日）上午八時舉行，並申明不再另發通知，請各學校各團體於明晨准時到會云，而大會遂改於本日晨再行舉行云

教育局昨日下午又在局內召開臨時會議，討論進行事宜，茲將議決重要事項，抄錄於下，一，十七日決定繼續舉行，請市長訓話畢，即開始比賽，（倘開會前下大雨不能舉行臨時通知），中間如遇下雨，可暫時休息，雨止，仍繼續進行。二，於看台下預備學校避雨處所，由招待股預先劃完各單位區域，設立標識，以備下雨時，各單位前往指定地點避雨，而免擁擠，同時各領隊及教職員必須妥為監護，三，團體會操如不下雨，仍舊舉行，否即停止。四，場地重新整理，限開會前辦好。五，設流動佈告牌，公布消息，同時仍由播音機報告。六，各單位必須指定負責人常川坐在各該單位看台前排，注意報告牌上消息，以便隨時接洽一切。七，十七日早晨派定專人聽電話，以便答服各處詢問云云。

膠路外站員司 保證金利息計算辦法

由車會兩處呈路局照准

膠路車務會計兩處，前擬具外站員司保證金利息計算辦法，並擬將利息結存，統俟離差或調差他路時，始行發還等情，經呈路局後，昨已指令照准，茲錄該項外站員司保證金計算利息辦法於後，

▷辦法◁ 一，滾結利息，遇一分以下之數，採用四捨五入辦法，二，起息以本處扣存入賬之日期為準，止息則以本處結算保證金本利之日期為準，凡未滿一元之尾數概不計息，三，計息日數，以五天為一單位，分列如下，（一）凡一月之內，其保證金所存之日數不足五天者，概不計息，（二）適足五天者以一單位計給五天息，（三）十天以外未足十五天者，以二單位計給十天息，（四）十五天以外未足二十天者，以三單位計給十五天息，（五）二十天以外未足二十五天者，以四單位計給二十天息，（六）二十五天以外未足三十天者，以五單位計給二十五天息，（七）適足三十天者給一個月息，例如一月份內所存日數未滿十五天，則以十天為計息日數，又如二月四日發還保證金，該月內存款日數，不足五天，則以上月底為止息日期。

春運會之第一日

天公不作美阻人豪興 大雨如注甚煞風景

開幕典禮未完被迫停止 休息室裏造成若干喜劇

場內泥濘無奈改至今日

（穀）

籌備好久的春季運動大會，雖經幾度改期，終於定昨晨在匯泉體育場舉行了，無奈天公偏愛和人開玩笑，以早就大氣陰沉，六點多鐘的時候，忽然雷電交加，接着大雨如注似的落下來，這把運動會的無形中得要停止了。一般男女健將，以及各校學生，都秣馬礪兵，操演有素，要到這大顯身手，個個都摩拳擦掌，躍躍欲試，忽然遇到這樣天氣，眞是阻卻豪興不少。

記者雖非運動員，但是因為職務須要赴會參加，活躍場上，看看男女健兒的身手，所以也非得沉不住氣，六點多鐘就起身了，盥洗後，稍用點心，便約着本館同人，預備前往，偏偏碰着個下雨天，看看連我也有點掃興了，恐怕一時也不能晴，這樣大雨，運動怕要因此停止了，便又索興的倒在床上睡了，正在睡得迷糊的時候，忽然一位同事喊我，說是天晴了，起來一看，果然雨過天晴，紅日高懸，時間已是七點半了，便趕快約伴，買車前往，一路上遇到各學校的男女運動員和學生都包着公共汽車，分途前往，同時有的學生服裝整齊，列隊前進，鼓樂悠揚，步伐整齊，充滿朝氣。這種現象，不久到了體育場的門前，下了車，碰到各報的同人，便一同簽到入場，這時場裏已到了不少的學生，東西主席台，都點綴着紅紅綠綠的文綵，題着春季運動大會的字樣，東主席台供着總理遺像懸着黨國旗，紀錄桌椅，以及播音機等，一切開會應用的東西，都佈置得齊全了，此時場外，仍有各校的學生，四路進發，鼓聲鼕鼕，號聲雄烈，步伐沙沙，相應益壯，一片勃發雄壯之聲，使我增加了民族自信的勇氣，眞是不禁喜形於色了。不久運動員學生，會長和副會長以及重要職員等都到齊了，便開始集合，參加團體操的學生，都排列起來，對着東主席台，各職員也都湊在東主席台上，開始舉行典禮，軍樂洋洋，主席致詞的時候，忽然天又落下雨來，而且愈下愈大，直若傾盆，而無法子，便停止了。這時，大衆都退到休息室裏去，無論男男女女，擠得教人湊不出氣來，而且因此造成了若干喜劇。天又晴了，但是好久好久，已經無奈運動場裏泥濘滑躂，只好沒法再行運動了。展期到今天。

烟台信義團長 張冠亞以石匾贈市長

旅行團定今日離青

烟台特區私立信義小學校童子旅行團，一行七十餘人，來青旅行各節，已迭誌本報，茲悉該團團長張冠亞，以留青為日不少，蒙沈市長派員招待，甚感隆情，特製一小石匾，贈送市長，上鐫「愛護備至」四字，昨日（十六）下午已由兩小學生送市府奉贈沈市長云，又訊，該旅行團，以在青業經旅行完畢，無再勾留之必要，定明日（十八）離青返烟台云。

清潔衛生改進會 以刊物提醒市人

閱之可知衛生之道 並悉病菌何由而生

市政當局為提倡市民注意清潔以資保持健康起見，特成立清潔衛生改進會一節，已誌前報，茲將該會所發出之個人衛生，補誌于下，以便市人按照實行。

個人衛生

一個人最感痛苦的事，就是疾病了，但是疾病是從什麼地方來的呢，不消說就是我們不講求衛生的原故，所以我們要免去疾病的痛苦，就要知道衛生，養成衛生習慣，一天一天的做去，那末一切的病魔就不會來侵襲我們，我們也得有健全的身體和精神，來担當國家社會的一切大事業，望大家切不要忽視，以下的幾條，就是個人衛生的方法，希望看了過後，照着做去，一，居室宜多光通氣，二，每天應尋一個空氣清潔的地方去吸新鮮空氣，三，坐立行走身體都要正直，四，要慢吃細嚼，五，不要着很緊的衣服，六，不要着高跟的皮鞋，七，每日必須刷牙，八，每天必須有大便一次，九，每星期至少沐浴一次，十，要常運動，十一，絕對不可隨意吐痰，十二，不要用公手巾，十三，咳嗽打嚏都要用手巾掩着口鼻，十四，工作遊戲睡眠都要有一定的時候，十五，不要吃生的東西，十六，戒除嫖賭烟酒的嗜好。

近日天氣變幻不常

忽然如秋忽然如夏 雷雨似夏氣涼似秋

今年自入春以來，氣候不正，冷暖無常，陰晴靡定，現已立夏多日，本應南風送暖，而實際竟東風颼颼，寒如到秋，十四日正午雖見烈日當空，略有和煦之意，而當晚又降細雨，寒氣亦隨之而來，十五日淡雲遮日，雲隙透出之日光却甚烈炎，一般人皆脫去夾衣，換着單衫，以為不能再涼，孰料午晚又變成輕寒之氣，昨（十六）晨七時許雷鳴雨急，俄頃雲散天清，迨十時左右，陰雲復合，繼之以雨，雷聲殷殷，雨點蕭蕭，歷半小時始停止，但昨日一天雲漫空際，至發稿時猶沉沉欲滴，未知今日能否開晴云。

行兇俄人 萊德麥克 經人保釋

冠縣路卸爾斯登舞場兇毆案，自經法院審理以來，迄今將近一年，案內之重要人物楊吉雲，已於日前保釋，尚有俄人萊德麥克一名，羈押於看守所內，茲悉萊德麥克現因在看守所中生病，法院亦准其保釋養病，昨已由滋美洋行担三千元之保，保出養病云。

日中將井戶 過青赴濟 昨晚西上

日本中將井戶川今晨乘大連丸來青，廣瀨少將事先得訊，即到碼頭歡迎，井氏下船登岸，與歡迎者寒暄後，旋赴海軍事協會下榻，至下午拜訪中日各舊好，並視察各處工廠及商店，當晚即乘膠路夜車赴濟轉往平津，與冀察政會有所接洽云。（捷聞）

稽核所巡艦 一夜捕獲私鹽船二隻

鹽販共四人亦被捕獲 兩船沉一隻帶回一隻

鹽務稽核所駿良巡艦，前日出巡於晚間九時餘在膠州灣查獲私鹽船一隻，捕獲鹽販丁順鑑，丁傳忠二名，船上載有私鹽八十餘担，又於同夜十二時餘該艦巡至屯島岸邊，發現鹽船一隻，當即在後尾追，該船遂向水淺之處駛去，致駿良艦擱淺，該艦乃放下舢板，始將風船拿獲，並捕獲鹽販孫希仁，邵成林等二名，船上載有私鹽八十餘担，在帶返本市航行中，一船因後漏水，旋即沉沒，只一船帶回訓辦云。

炮台搜骨 告一段落

（十五日）公安局督察長安德河，巡官康福成，繼續赴旭山砲台搜骨，當將砲台洞內之水完全吸出，又在洞內搜出碎骨多枚，統計前後所獲骨塊，合成一體，已相差無幾，據安督察長談，此人是否被害而死，雖尚未判明，但可斷定非失蹤學生李恒忠之骨骼，當時李恒忠之父李嵩鶴亦隨往，李因骨肉情深，含淚歸去云。

失業工人 困於青市

赴社會局 請求救濟

蒙古路民生工廠前會裁下工人張文俊等十三人，張等多係魯西人，現欲回籍，亦無川資，彼十三人以無可奈何，即於昨日下午相偕赴社會局請願，請求設法救濟，或遣送回籍，當由該局派勞動股接見，詳加詢問後，當允轉報代為設法云。

健康運動

每晚有名人演講

青年會舉辦之衛生健康運動，開幕業已多日，連日以來，每晚均有名人講演，昨晚（十六）七時半，為女醫師張竹君女士在該會大禮堂講演，講題為「嬰兒之健康」云云。

閭鄰編委會 昨開會議

到二十餘人

閭鄰編組委員會，自成立以來，工作甚為積極，該會復于昨日（十六）下午三時，召開會議，到各股主任，各辦事處主任，共二十餘人，討論要案頗多云。

夏莊消費合作社 新屋落成

日內即遷入

夏莊為消費合作社，辦理成績甚佳，業務頗稱發達，自招收第二期新任社員後，資金暨社務，更益增厚擴展，迄至最近止，社員資金股本，共為三千二百元，實收數已達二千元，其餘之款，亦正繼續分別繳納中，村民對於合作之信仰，與日俱增，故原有借用夏莊樂氏支祠之社址，因業務突飛猛進，已不敷應用，該社前為適應需要起見，曾建築新屋六間，頃聞業已落成，一俟裝修完竣，本月內即可遷入新社云。

公安局 大掃除

本市清潔衛生改進會，業已成立，為喚起市民注意起見，原擬於十四日由公安局軍樂隊乘清潔隊汽車各處遊行，旋以是日為下半旗之日，不便奏樂，又以近兩日中為春季運動會開始之日，特定十九日遊行云。又訊，公安局以春季清潔檢查，業已開始，欲使民衆清潔，應先自身作起，特於昨日（十六）舉行大掃除，派員赴各區隊組查驗清潔云。

簡訊

▲本季清潔檢查，昨十五日開始，公安局長王時澤為檢查所屬清潔，昨午後特乘車親赴三分局所管各分所檢查，所至一一檢視殆遍，對窗壁以及電燈微塵，均行顧到，絲毫不曾放過云。

▲北平路謙祥益錢莊司賬人關奎五，於昨日為公安二分局傳去，聞係收買大連小角票之情事，刻正在審訊中。

▲匯泉炮台及山海關路一帶，年來住戶日增，且建設發達，遊人日衆，清潔隊特呈為安局轉呈市政府准予在該處附近，添設公共廁所一處，市府據呈後，已令工務局查勘會同公安局辦理云。

▲本市文德女子中學，為募款建築校舍，曾函膠路局，請求補助，茲悉該局一次補助國幣四百元。

衛生健康運動（續）

柏林醫院張院長講 科學醫之眞面目與肺結核

在歐西之醫院有此種測驗器之設備，以數目代表血壓之高低，在一〇〇至一二〇度，為常態，倘在一二〇以上至一五〇，證明有觸發中風之危險，若不及一〇〇度，則係神經衰弱，以此科學之方法測驗，較為確實，即可以科學方法施以治療，其效驗亦當可靠。如戒烟亦是如是，中醫係以霸道之方法，用強劑之瀉藥，冀將烟積排除，以明眼人觀察，雖不合理，然亦有身體強健者當有抵抗力，而能生效。若遇體弱者，非但不能戒除亦恐有更大之變化，或致喪生之危險，故知漢醫之戒烟方法，並不能確定有效。此亦玄妙不求科學醫理之大因原也。但在西醫則不然，既知鴉片之藥性，則使用與鴉片相反之化學藥品，以求與鴉片在內臟中所中毒質互相抵銷。而且於人身并無反應作用。但其治療方法與成功久暫，必依病者身體之強健與否及吸烟之數量為準則也。更進一步講到裁判醫學大凡對於死者之致死原因不明，須由裁判醫生，致驗其狀態像徵，而判斷其致死之主因。而中國漢醫學，因自華佗扁雀之時代，祇以年久失傳，非不明，對於學理亦而一般未能中舉之儒學之輩，失意科學，乃從事閱讀醫書，以行醫謀生活，自無經驗學理之研究以致中落，亦無從致察，而對於死者之判斷，則依洗冤錄所載為定律，此種洗冤錄，是否確實則未敢定，如今已有化驗所之設立，法院中亦時裁判醫生，但以進步較緩尚未達到普遍之程度也。故言科學醫原按科學之原理施行預防與治療。然須注意者，科學醫雖屬合理，而其預防及治療方法，亦是循序而進，自非玄妙醫學之神速。

一般最具危險性之病症，莫過於花柳與肺結核，故其預防與救濟當重於科學之醫理，今僅就肺結核一部而言，當動物生活，除以營養外，當以空氣為最重要，肺乃為呼吸氣中之最大機關，倘有阻礙，則與人生有莫大之關係，肺之司呼吸，如吸量為五〇〇，呼量為三百五十，其餘乃為促動血液之循環，亦即為空氣交換。肺之唯一大阻礙，乃為肺結核，係由桿形細菌寄生於肺細胞中，由是由外界所呼吸之空氣必不能通過，呼吸量自必縮小，而肺之效能亦因之減少。據歐西學者之致察，患有肺結核者十居八九，其顯著與否當以入之抵抗力如何而定，如其誘發性較大，必行逐漸蔓延。其誘發之原因，不外營養不足，勞力過度，或因職務使然，致肺部不得發展，而因遷延而成。其第一期之狀態亦較不顯明，呼吸量減少，出炭氣多，多痰，非醫生不能查出。至第二期已形成兩肩紅腫，呼吸短促，漸有感覺，其肺部患結核之一部份。已漸紅腫。第三期患結核之一部必行潰爛，完全作用而與肺部失其收縮作用矣。講其預防之方法，第一當與他人隔離以免傳染，第二須施器皿以及空氣之消毒。再對病者之治療，第一應以強壯法，能得有含酸素最多之空氣，或以手術輸入酸素，使肺部能有繼續活動之可能，更需有光線照射，除太陽外，有人工之太陽燈以及紫外光線，以求其殺菌能力加大。對於食物除採取多量之蛋白及脂肪質之養料，更須以維他命第四為最，因其富有殺菌之力量也。第二則須以藥物治療，現時治療肺結核之藥品太多，不勝枚舉，但縱一有效者，乃是硝鹽質，可以使其消腫。以前用石灰質亦頗有效。此外還以金子治療法（梯必克林），但以價值太昂，而得處不易，用者較少。第三步則須用手術，用一種炭酸氣打在其發生結核之一藥，以炭酸氣之重量壓住宅，使其與其他部份離，而其他各藥尚可繼續運動，生命亦可延長，此即人工氣胸之方法也。第四則有以無線電之方法，此尚屬有效，而鄙人曾經試驗，成績異常完美，其效能乃是以無線電之力量，將有結核菌之細胞，實行排列整理，其生活力量自可加強。而且見效亦快，在第一期中，可在一周間有特殊之表現，恢復其原有之呼吸作用，第二期亦不過須時二三周而已。第三則需以精神上得以安慰，使其精神快樂，於治病方面，有莫大之裨益，故歐西之療養除物質之醫療方法外，則有各種娛樂，使病者之神經不受痛苦，總之今天所講乃為醫學中之一種道路，此外更有較深之醫理，容後得機再向各位研究，完了。

代售房屋地一覽表

座落	種類	間數	地皮面積	約計月租
福山支路三號	住宅	二層附地下室約十六間	七公畝六七二	九十元
洛口路三號	工場	平房百間	四千方步	二百元
芝罘路安慶里十四號	雜院	二百五十間	十九公畝〇五厘	五百元
泰山路	工場地	未建築	四十公畝六十四厘	
龍山路三號	住宅地	未建築	十二公畝十八厘	
威海路四十八號	工場地	房約百間	六十六公畝七十六公畝	一百一十元
特別建築區山海關路七號	上等住宅	地未建築	十公畝九十一公厘	
嘉峪關路三號	上等住宅	地未建築	十四公畝四十一公厘	
膠州路六十九號	市宅	三層樓約七十餘間	五百七十米達	五百元
濟南路同仁堂裏名	市宅	四十餘間		一百八十元

上列各房產地皮經各房東之委託代售如有合意者請與敝公司接洽為盼

金鄉路七十九號

集成房產公司電話二七七〇 四三六〇號

青島市港務局佈告 第二六號

案查本局擬另訂征收公共貯煤場使用費辦法一案，業經擬具簡則草案呈奉市政府本年五月七日內字第三八二一號指令核准在案。茲特抄錄該項簡則條文，佈告週知！此佈。附錄青島市港務局公共貯煤場使用簡則第一條公共貯煤場設在第三碼頭共分十二區其使用事宜悉依照本簡則辦理之第二條各煤商使用公共貯煤場時須先填具使用請求書二份註明商號及擬貯噸數送由本局業務科堆棧股填記指定之煤場區域及面積數以一份存股登記一份發交請求者以憑請求調送煤車前項使用請求書填送時並預交第一期使用費第三條各煤商應將卸存噸數裝船噸數與所裝之船名逐日報由堆棧股查實登記於使用請求書蓋章證明第四條公共煤場使用費自請求經指定之日起至煤炭掃數裝運完畢報請查實登記之日止以十日為一期第一期費率每平方公尺銀四分第二期起每增一期遞加銀二分至二角為止其不滿十日者亦按一期計算第五條各煤商如連續使用同一煤場時按一次請求計算第六條各煤商每次請求使用公共貯煤場時以一區為限不滿一區者亦按一區計算第七條本簡則如有未盡事宜得隨時呈請修正之第八條本簡則自呈奉核准之日施行

中華民國二十五年五月十二日　局長 袁方喬　副局長 王錫昌

內政部特許發行

青島警察沿革　駱金銘著

全書三厚冊定價三元特價七折本書內容悉照青島警察近五年設施編著取材豐富種種有效方案為各地警察機關所無者甚多出版以來銷遍全國最合政警人員參考之用

最近出版

青島風光　駱金銘編

全書一厚冊實售六角本書為唯一導遊新著其於本市衣食住行指導極為周詳確初次來青旅行或參觀者不可不備欲知青島市政狀況者尤不可不讀

本市各大書局均有代售

產科女醫士

李愛清

專門接生

學識富經驗深

手術敏捷應診迅速

雲南路一一四號

電話五四六一號

特別廣告

青島柏林醫院

本院專聘素有經驗醫師分科診治疑難各症，并備有各等病室，光線空氣，俱合衛生，其他優點不及備載△主治外科內科，皮膚科，花柳科，產婦科，小兒科，眼科耳鼻咽喉科，X光線特別療治，各種注射療治以及預防血清，預防注射，新法戒烟，無不俱備，本院為體恤貧乏起見，每日施診二小時，自上午八時至十時△診治時間，上午八時至十二時下午二時至六時，出診隨請隨到，急診隨到隨診不分晝夜，（星期）午後停診，院長張濟卿　副院長劉信齋　醫師許百德　女醫師董美貞担任產婦科診療一切病症　德國柏林大學教授許百德博士（Professor Huebotter）每日上午八點至十點應診眼耳鼻喉各科

院址肥城路五十七號

電話三三五九號　五一三六號

接骨專門

谷洋三郎以三十餘年的學問和經驗來應世，就在青島說，也有二十餘年的治好跌打損傷折骨攣肌的經驗，像這樣的接骨推肌家，青島的各國人中，只有一人。這不是吹的，請打聽打聽吧。如有跌打損傷，希望不殘廢的人。請您一試，當信言之不謬。

館址德平路九號　電話三二八三號

一心館　谷洋三郎

滬上異軍突起小型報

大言日報

內容精彩　編輯新穎

暢銷青島　優待定戶

贈送「青島生活快覽」

茲為優待青島閱者起見，凡來本分館直接訂閱「大言日報」在一月以上者，即贈送有價值而便於旅行之「青島生活快覽」一册，以贈送一千册為限，各界仕女，勿失良機，是幸，從速訂閱

大言日報青島分館啟

福建路四十號電話二七八三

上海總館新聞路和樂里電話三一〇一六

華北酒精

十一月一日開始營業

十二月一日行開幕禮

五穀牌　純潔無毒

雙鳳牌　工業用品

青島華北酒精廠

廠址—普集路十三號　電話 六一二九 四二四六

介紹律師一覽（以收到先後為次序）

姓名	住址電話
盛家良	中山路廿五號 電話五二九七
于迺鐸	平原路四七號 電話四八五一
周鋒	曲阜路十五號 電話六六一一
刁家仁	廣西路六十三號 電話六二二二
殷次伯	蘇州路八號
戴藜經	湖北路二十六號 電話三四八零
張維烈	費縣路二十八號 電話四五六一
李漢	江蘇路 電話四三三二
周孚先	平度路三十八號
于世琦	熱河路二十七號 電話二五三三
董毓璋	貯水山路 電話五九九四
徐榮福	肥城路滕澳旅社內 電話五零二一
李秉善	東鎮和興路二八號 電話六二一一六
王恆山	中山路一百十一號 電話五四八
張世釗	滋陽路四號
尹德熙	地址觀海二路十一號

天眞照相材料行

經售各國照相快鏡

照相材料　代客沖晒　兒收沖費

青島中山路一三一號

電話四八零零

各地新聞

魯西沿河五縣 對修隄補助費用途 意見未能一致 ——省政務會議決—— ——查照前案辦理——

濟南快信云　爲省府前因黃河沿岸鄄城，鄆城，范縣，壽張，陽穀五縣民埝於去歲慘被黃災之後，民力耗損已極，爲鞏固河防衆卹民力計，特規定發給補助堵埝工費六萬元，鄄城二萬，鄆，范，壽，陽四縣各一萬，並令各縣趕速擬具預算及施工計劃呈核領款　惟各縣因利害輕重關係，致主張不同，據鄄城縣埝長熊汝訓等與五縣民衆代表開會議決，組織堵口復堤委員會，由各縣共同出夫培修退埝格堤，及堵合董王兩埝本年凌汛決口，並將康屯李樓各險工修固，再將餘款撥助春廂，如此則款既得集中，利益亦大，且各工利害五縣贊同，以政府之款悉用以堵口復堤，名實亦符，又據高義埝工局埝長黃遵典，及陽穀民衆代表等以黃花寺口門，因無力堵合，故歷年大汎，均由該口倒漾爲災，壽陽兩縣民衆開會議決，均願用政府補助之款，速堵黃花寺口門，以免再罹倒漾奇災，兼爲壽陽鄆三縣百餘莊村謀保障，今日（十五日）爲經各該縣長轉呈到濟，由建設廳及省府祕書處分別提交省政務會議討論，當經議決，對於上述前項主張，仍查照前案辦理，次項主張則交建設廳核辦，茲將其提案原文，分誌於下，

鄄城主張

案據鄄城縣長秦道培敬代電稱，「頃據該縣民埝埝長熊汝訓等呈稱，前因修堵退埝，蒙水災救濟委員會發給鄄，鄆，范，壽，陽五縣津貼，共六萬元，在案，查退埝興修，款料工夫皆由鄄城人民獨力担任，鄆，范，壽，陽四縣，並未協助，故埝身單薄，尚須加培格堤，董王兩埝缺口，亦待堵合，前經五縣代表開會議決，各出款夫，將上述各工，共同修築，業經呈蒙河局核准在案，惟災患之後，籌款困難，至今未能着手，擬請如將五縣津貼全數撥爲堵口復堤經費，名實相符，當爲各縣所贊同，再康屯李樓各險工利害得失五縣所共知，如有剩款，即撥助兩工春廂，實較分用爲利宏多，蓋分則資薄，諸事難就，合則利厚，鉅工可成，爲此呈請轉電各憲鑒核主持，以維埝務等情，據此，查所陳辦法確係有利五縣埝工之舉，理合據情電陳鑒核」等情，查所稱堵口復堤既關係鄄，鄆，范，壽，陽等五縣公共利害，所有前項補助各該縣之款，似應匯集公用，以利工程，而免攤籌，所擬是否可行，謹此提議敬請公決，

壽陽主張

高義埝工局埝長黃遵典及陽穀民衆代表元電稱，案奉縣府轉到鈞令，以鄄，范，鄆，壽，陽五縣合堵民埝工費，准予補助鄄城二萬元，鄆，范，壽陽四縣各一萬元，并飭編具預算說明用途呈候核奪一案，查前次鄄城堵築民埝時，壽陽兩縣民衆協助出夫，羅掘攤籌辦，端賴補助以紓民困，日黃花寺口門因無力堵合情形慘重。殊爲可憫，當於五月八日壽陽兩縣民衆開會議決，均願用補助費款，趁時堵合黃花寺口門，以免再罹倒漾奇災，而壽陽鄆三縣百餘村生機不致絕望，前由壽張縣府領到補助洋三千元，現正在黃花寺設立工程處，籌備進行　一方民衆均感我主席撥款堵口拯救飢溺之至意，如俟編具預算後，再准動支補助，深恐轉瞬大汎，時間遷延，堵築不及，再演倒漾水災，豈不有負我主席恩予補助愛民重工之德意，似不如從權准予趁時，一面動工，一面編具預算，補呈鈞座，既合功令，並能防水保民，事半功倍，莫便於此，除呈由壽陽兩縣政府據情會轉外，爲此，電懇主席鑒核恩准，令飭壽陽兩縣政府迅予撥發補助費，以便先期興工，以救民命，并准予補造預算，而符工令手續，不勝感激待命之至，等情，應否照准，請公決，

從包頭到伊金霍洛（續）

看盡了農村生活困難 說是人間地獄不爲過甚 苛稅之重不亞于富庶區

記者當時受了極大的感動，天，我們的馴良的農民，困苦到如此地步，還是信命運來擺佈，這裏面含有多大的悲痛，記者不忍得打破他們的幻想，只好臨時以謊話來安慰他了，「你們的村子是有希望轉機的，將來定會好的」記者對這位可憐的老農作了善意的欺騙，其實農村之日趨沒落，自有造成這種形態的種種原因，像現在的樣子，任「復興農村」的號喊得鎮天價響，這些村子也是不會有好運的，離開油房渠行三十里至九成公村打尖，這裏還是東勝縣境，情形和油房渠大致相同，一兩家居民，穴居野處，一農婦背負小兒，工作至忙碌，衣衫襤褸，更不待說，無論如何是一個乞丐婦模樣，我們打尖的這一家，主人是老農，據稱原有田五頃，經土匪蹂躪，家中洗劫一空，他本來有二百多羊，數頭騾馬，現在則一無所有了，他的五頃地已將一半典死，（先典出去，後來贖不起，便售於人）一半典價六十元，三年期滿，又得六十元，田地便爲他人所有，現在所有的二頃半，他典出去了，典價六十元，三年之期不久即到，恐將亦須爲他人所有，他很愁苦的嘆息說，「我本來是有大煙癮的，現在也抽不成了」，地典出去以後自己仍可耕種，不過須以三成收穫劈分給典主，二頃半地頂多能收穫糧十五石，去年不過收五六石而已，負担是三百斤草，四斗料，三斗米，四斤油，糧銀二十六元，尚不在內，這一夜住的地方名「康把什」，已是郡王旗地境，兩間土房，住兩家，是一個牛犋地方，只是耕種田地的時候才有人，冬天便沒有人住了，種地的農民是漢人，地是蒙人的，對地主以三分之一的收穫作報償，另外對王府還有負担，從康把什至伊金霍洛，相距八十里，一天到達，不過包伊途中，一過達拉特旗，往往人人都說「十來里」距離的地方，要走四五個鐘頭，從伊金霍洛返回包頭時，因爲到東勝縣城住一夜，所以有一段路和來時經過的不同，以至於農民的穴居野處，是相同的，破爛土房，是蒙旗王府有的村子，因爲在蒙旗之外附近，除了種馬鈴薯之外，什麼也不能耕種，於是當地居民便只好日食三餐都用馬鈴薯當飯了，有「山藥蛋」吃，人民當然是滿足的，總之，包伊途中所見人民的衣食住都是苦到萬分，如果說世界眞有地獄，那麼這些地方便是地獄了。

施劍翹刺孫案 民事證物 由京調津 日內開庭

天津通訊，施劍翹刺孫案，刑事部分，自上訴最高法院後，刻止在該院審核中，並未發回更審，其民事部分，津高分院，尚未判決，因關於民事證物，已隨卷送往南京，刻爲便於審理起見，已由南京最高法院，將施案之民事證物調到，定日內傳提原被告孫家震，施劍翹，開庭審理云。

大直沽河中 浮屍何以來源不絕 死者皆係壯年男子 原因令人難猜

天津通訊，本市大直沽一帶河中，月來發現浮屍多具一節，已誌本報，連日社會人士，對此深爲注意，當局並特在沿河增加崗警，惟三數日來，仍有兩整批（一批八具，一批十四具），發現，致外方傳說不一，有謂係被匪綁架之肉票，因勒索未遂，擲水撕票者，投河自殺者，有謂係吸毒乞丐，應募出關之苦工，深夜中，因故在船上被推入水溺斃，順流漂出者，記者爲明眞相，昨向地方法院檢察處探詢，據負責者談稱，大直沽發現之浮屍，每日均由該管警察地方呈報本處，由本處値日檢察官率同檢驗員法警，前往相驗，死者之中雖有毒客，但爲數不多，且所有之屍體，上身均係赤裸，亦無人領認，足證多爲異鄉之人，年歲均在二十以上，四十以下，並無婦孺，在在均足令人生疑，在過去任何時期，該處均未有此種大批浮屍之發現云云。又訊，大直沽發現大批浮屍，詳情迭誌本報，昨（十五）晨天曉時，突又發現十具，經該管警發覺，急飭人打撈上岸，該屍體年齡均在二三十歲左右，上身無衣，下身僅穿單褲，由地方呈報法院檢察處，下午相驗，均係被淹身死，因無屍親認領，當令地方領埋，又金鋼橋下，昨日下午，亦發現浮屍兩具。

良園 白沙枇杷膏（每瓶一元）

消痰止咳　療肺治癆　眞正洞庭東山名產

凡男女老幼患傷風咳嗽，久咳痰喘，小孩疹後，及頑痰過多，肺炎肺癆，咯血咳血等症，請速服本品，服後效驗，到病除之功，「本品性甚王道，味美鮮甘，常服能強肺防癆，却病延年，功效非凡，服過曾知。」

電話購可以專送

青島至誠藥社獨家經理（並無第二家）
總店：青島東平路三十六號（電話五一七五號）
第一支店：青島中山路國貨商場內（電話六六四零）
第二支店：青島東鎮遼城路二十三號（電話六一八二）

廣東玄興藥房出品

鷓鴣菜

每盒四角五分

買「鷓鴣菜」要認明盒上紅圈記——以免誤買僞藥——
買「鷓鴣菜」要認盒上進貨號碼——以免誤購陳藥——

警告

凡包裝及仿冒字句多與鷓鴣菜相同而價目名稱不同者其中必有不可靠慾魚目混珠也

鷓鴣菜　嘗治小兒一切疾病　疳積　蟲積　吐乳　不思飲食　日受驚恐　夜睡不寧　夜出冷汗　痧子麻痘　四時感冒　傷風咳嗽　發熱發冷　肚痛頭痛　面黃肌瘦　舌有厚苔　腹部漲實　睡後磨牙　肛門癢　糞有泡　大便結　小便白　肚痾水瀉等症　藥到病除　奏效如神

▲附炎鷓鴣菜第十三期效驗報告函索附郵二分即奉

鷓鴣菜功能保障兒童健康，盛譽極佳，銷路最廣，市上難免有僞與或混售者，購時特別注意包裝式樣及盒上圖記進貨號碼，以免誤買誤事誤人。

▲至誠藥社專售各地良藥，極負盛譽▼

青島至誠藥社經理（並無第二家）
總店：青島東平路三十六號（電話五一七五號）
第一支店：青島中山路國貨商場內（電話六六四〇號）
第二支店：青島東鎮遼城路二十三號（電話六一八二號）
電話購藥可以專送

三天戒斷鴉片癮

廣東廖履中戒烟藥精功效神奇三天斷癮，每瓶服三天，三天准斷癮，照常辦公，毫無痛苦，一錢癮以內須買五元的一瓶，二錢癮以內須買十元的一瓶，三錢癮以內須買十五元的一瓶（特別注意）有戒脫證書，歡迎索閱。

送　戒烟新法　剪此廣告附郵二分即贈照法戒毒不誤公事無痛苦

戒烟良藥 黑海星　戒時照常吸煙自能見煙生厭毫無痛苦每盒一元二角

電話購可以專送

青島至誠藥社獨家經售（並無第二家）
總店：青島東平路三十六號（電話五一七五號）
第一支店：青島中山路國貨商場內（電話六六四零）
第二支店：青島東鎮遼城路二十三號（電話六一八二）

駭人見聞

范蠡致富奇書一旦出現

啓者該書出於民國二十四年歲次乙亥十月十日每册價洋一角五分欲實行試驗此書有效與否再行購買者價洋抽所得利二分之一以散貧善之人救濟災患而養德修行斷則賠償二分之一願領誨此書者價洋面議仍散貧民二之一以傳施濟衆賜顧者請來青島東鎮台東三路門牌六十八號福順隆內附六戶接洽可也但每日接洽時間除禮拜外以下午二時至四時爲限

青島東鎮台東三路門牌六十八號
福順隆內附六戶主人啓

山東大戲院

時間　下午二時起　循環放映

價目　樓下一律四角　樓上前排七角　後排五角

明星影片公司全部歌白有聲鉅片

兄弟行

導演　程步高
主演　胡蝶　高占非　朱秋痕　舒繡文

是名片「姊妹花」的兄弟篇
是鄭正秋先生的紀念作

「兄弟行」的故事，有高潮，多波浪，更富有刺激！
「兄弟行」的劇本，既緊張，又活潑，更富有情感！
「兄弟行」的導演，使你一則以喜，一則以懼，目呆心迷口難言！
「兄弟行」的直接，多一格則長，少一格則短，使你無法不佩服！

是程步高繼「夜來香」後又一傑作！
也是胡蝶繼「夜來香」後又一傑作！
名導演與名演員再度合作，旗鼓相當，究屬不凡！聲勢顯赫！威風凜凜！

下期准映

英國大文豪喬治杜莫利哀古典文學不朽作

夢殘魂斷

英俊明星 賈萊古柏　美豔女明星 安哈亭
兩大明星合演哀豔文藝巨片

戒煙專門大夫劉宗遠通告

無論多年的鴉片，白面，嗎啡，高根以及巴比那兒等癮均能在「七十二小時」內斷癮戒後吃烟則吐永不想吃戒時能照常作事不受分毫痛苦且本醫爲社會一般經濟打算收費尤爲克己凡有癮而想戒者或戒過幾次而不能戒斷者請速來一試！

注意

凡經本醫戒者如戒不斷不收藥資
如戒時受痛苦時亦不收藥資

診所：濟寧路八十一號

教授英文

茲爲促使有志習讀英語者速成起見敝人特於業餘抽暇担任教授除採用各種適當英語及文法科本外並搜集日用英文語語精收事半功倍之效凡欲謀職業或欲補習英文以備升學者務希報名就讀有成凡願報名者由本月五日起每日下午六點至七點請至周村路十二號樓上二十二號接洽可也　時間每晚一點鐘　學費每月國幣三元

緊要聲明

啓者敝人於民國二十四年九月買到武下公司觀海一路門牌三十號樓房一處當即交付定金書立合同迄今半載有餘該公司竟故意推脫延不履行然房產雖未交付而買賣確已成立倘有擬買該樓房者請勿再與交易以免發生糾葛特此聲明

中山路一百十一號王宅啓

青大農場 出售牛羊奶

提倡推廣廉價出售大小奶羊衛生醫師化驗消毒清潔滋養

電話六三七三號

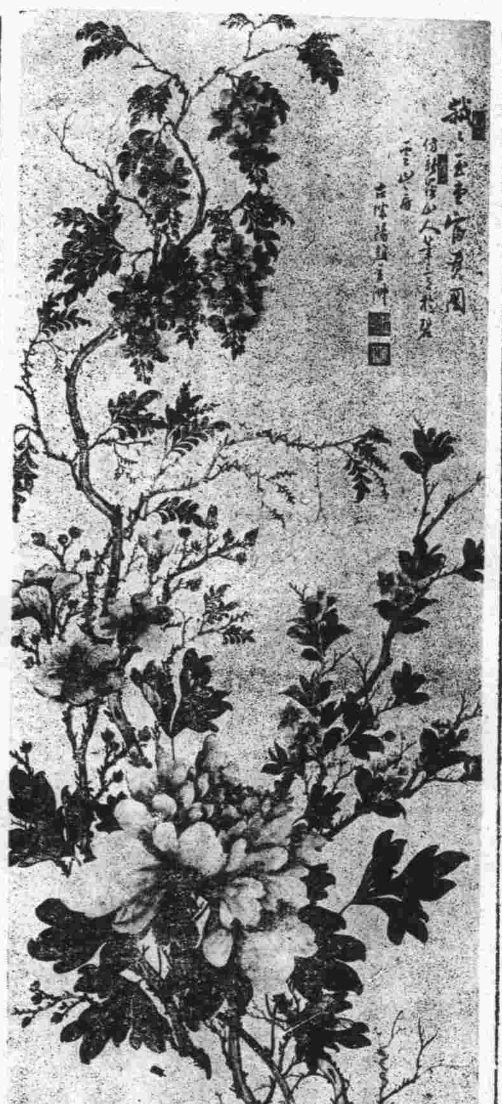

介紹名畫

國畫家趙立洲君擅長墨畫尤喜作牡丹，下筆超凡，點染如生，素爲識者所贊許，並積有心得傑作多幅，特於本月八日假青年會樓上公開展覽，敝等特預爲介紹，愛畫諸君，幸勿失之交臂也

介紹人　王鎭東　王效古　趙仁軒　馮善亭　莊華封　趙季超　王壽卿　李君堯　白雨萍　林子秀　于養周　張小峯　李季超　孟緝卿　趙又龍　韓雲峯　張敬忱　丁峯辰　尹靖波　王次雙

無敵牌 蝶霜

凡購蝶霜一瓶即有可得價值一二千元之希望！

注意 蝶霜瓶內藏有小玻璃管贈劵

家庭工業社出品
發行所上海南京路三〇七號
青島經理中山路福順泰
華北經理天津東興棧

花柳界至寶 白濁除根藥

功効 殺菌淨毒 消炎退腫 利尿鎮痛 根本治療

主治 淋濁腫痛 急慢新老 醫藥無効 五淋白濁

透膜 殺菌 一盒 斷根

萬利大藥房獨家發行 杭州城站許衙巷 電話一六六六

萬利止咳素

主治 傷風咳嗽 傳染時症 乾咳不止 久咳不止 氣喘多痰 深夜嗆咳 喉痛發燥 老年咳嗽 痰湧氣塞 產婦虛咳 肺勞咳嗽 肺絡損傷 痰中帶血 腥臭痰症 小兒咳嗽 晝夜不停 逢節必犯 諸般咳症

萬利大藥房總發行 杭州城站許衙巷 電話一六六六

補血固精丸

腰痛 遺精 腦弱 虧衛 特效靈藥

此精此氣將使足下精神事業受莫大之影響

欲挽救圖補請速服補血固精丸。

主治 精關不固 遺精滑精 精神虧損 腦力衰弱 夜寐不安 骨節痠痛 四肢無力 月經不調 久不受孕 諸虛百損

萬利藥房獨家發行 杭州許衙巷 電話一六六六

青島總經理膠東大藥房 總號北平路 電話四四三二
▶第一支店威海路電話六二三〇◀
▶第二支店四方路電話四九七〇◀

▲分銷處 神州藥房 李村路 惠東藥房 天津路 共和藥房 中山路 華新藥房 膠州路 漢美藥房 四方路 漢成藥房 四方路 新民藥房 天津路 至誠藥社 東平路 南洋藥房 膠州路

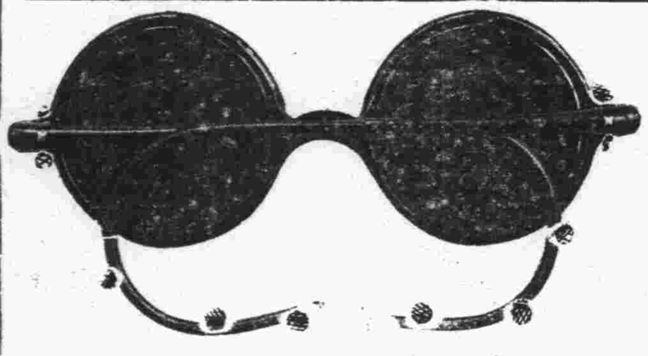

嶗山晶石眼鏡老店

本號在青開設三十餘載專採嶗山茶晶墨晶水晶紫晶等石自製灣形平面養目近視老少中花等鏡貨眞價實童叟無欺諸蒙 各界惠讚今歲得到各種晶石特多成色最佳實爲十數年來之新紀錄現已將各式眼鏡加工造成價目特別便宜各界仕女幸勿失此良機並歡迎參觀

▲注意▼ 小號最近得到各種晶石特多因工廠狹小不敷應用特別大加擴充添加工人若干加工製造並代客割磨手工特別迅速取費極廉如定作茶晶近視花鏡三日取件倘蒙賜顧無任歡迎

三山誠眼鏡老店謹白 青島即墨路西首道北 電話五八六三號

華爾德 六零六藥 梅毒斷根聖药 片水高

主治 楊梅結毒：橫痃下疳 魚口便毒：子宮內爛 筋骨痠痛：皮膚瘡毒

外敷藥膏除專治一切花柳毒瘡外以及一切皮膚病症皆能殺菌消毒藥到病除

泰和西药公司總經理 上海北四川路麥拿里廿四號

藥房均售

青島漢美大藥房總經理 四方路三十一號 電話三五〇八號

本埠各藥房均有代售

催眠術 刊物 指導成功 函索即寄

催眠術界之最有權威者余萍客先生所著之催眠術書，無論何人依法練習必能成功，立可施演如調劑情感，戒絕嗜好，治療百病，改換頭腦，偵探祕密，自吐口供，遠感他人，失戀復合，制敵決勝，預測物價，涵養精神。及游戲類×如假死飛頭，亡魂幽會，圓光透視，無索自綁，好人成擲，水變美酒，紙化金銀，縮地談心等奇蹟，茲免費分贈此種催眠術刊物，指導人人都可達成功目的，有志研究請來函索取。

上海郵箱叁貳壹號心靈科學書局

中山路總發賣處 滋養軒 電話二四八三號

牛奶部 青島牧場 電話二一七六號

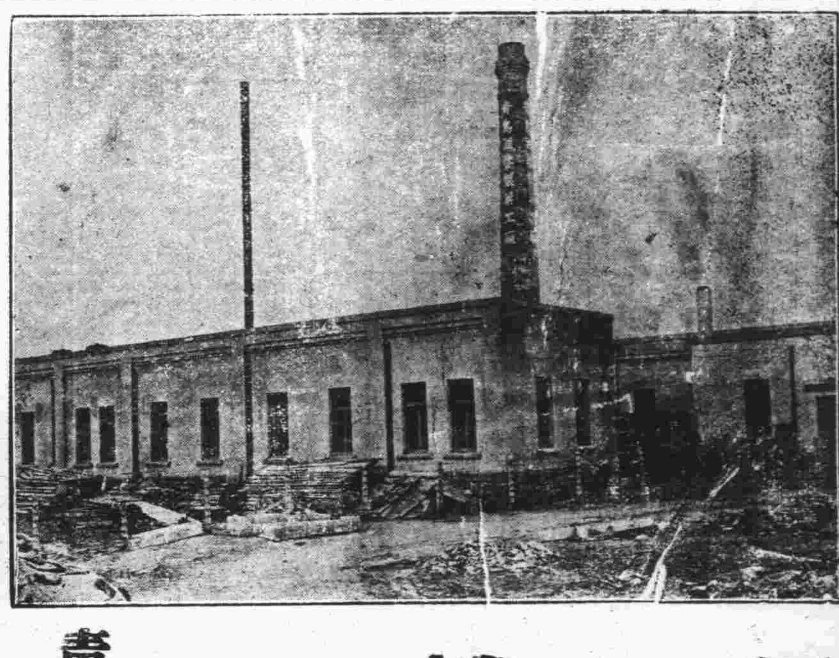

價廉味美 購用者可由工廠直接送到

機器自造

各種滋養餅乾 各種滋養櫻花糖 各種滋養牛奶糖 各種西式糖菓

青島滋養軒製菓工廠 電話三五二五號

美女牌葡萄乾

美女牌葡萄乾。純係選用美國鮮肥葡萄晒乾。清潔衛生。味極甘美。內含鐵質。補血強身。兒童食之。得益尤大。以製茶點。或款客。均甚名貴。用作禮物。最受歡迎。購時務請認明美女牌商標。庶不致誤。

各大公司及食品店均有出售

美國葡萄乾公司 中國總經理 上海廣東路五一號

第一補血妙品

欲請接生者注意，茲有產科專家、王夫人遠篠石子，精通華語，殷勤耐勞，曾在日本產科專校畢業及各大醫院實習甚久，在本埠開業亦歷數載，經驗宏富，手術靈敏，遇有難產，如橫生，倒生，顏面生，假死等症，尤爲專長。

現住廣西路十一號二樓 電話四七五九號

青島鹽業銀行廣告

本行創立於民國四年信用久著總行設在上海並於北平天津漢口南京香港廣州杭州等處設有分行各省會均有通匯機關

業務科目
商業部 存款 匯兌 押匯 貼現 放款 買賣 有價證劵
儲蓄部 定期儲蓄 整存零取儲蓄 零存整取儲蓄 本息合計定期整數儲蓄 存本取息儲蓄 活期儲蓄 定有詳章備索隨時送閱

股本總額 壹仟萬元
已收股本 柒百五十萬元
公積金 五百八十七萬餘元

電話 經理室四八二六 營業室二七九三
行址：湖南路六十八號 電報掛號七七七五號

力士香皂

早晚淨面。用此香皂。可保毛孔清潔。肌膚光滑故中外明星十九愛用力士香皂。以保美顏常駐。

贈券
附上郵票五分請寄力士香皂一塊可供十日試用此致
天津郵政信箱十三號 力士香皂部
姓名
住址
（島時）（二）

每日行情

商情略報

生意人

現生油近來人情思低，疲風擴熾，談插甚少，驟疲五六角之多，今市僅有寶盛永、廣合興兩家少有採辦，殊不足以挽頹風。

現生米昨雖有油坊家過磅一千餘包，仍疲價兩角，買戶心思殊淡，前途難以樂佳，大有一蹶不振之勢。

期扶出入甚雜，無大交易，五月油行將結束，七月油今日開講，將來如何，殊難逆料，然而盛衰循環，亦為必然之勢。

綿紗現貨初盤，銷胃平平，市氣穩固，惟標紗開盤，存戶狂拋力吐，致市況轉趨萎頓，行市乃逐節下滑，後市氣象稍平，市況迴蕩。

本市暨海外土產雜貨金融一覽

二十五年五月十六日　星期六

土產現貨

品名	價格
平度生油	一九，一
本街淨油	一九，六〇
大路生油	
現豆油	未成
石島生米	九，八〇
乳山生米	九，六〇
王家灘生米	九，八〇
高密生果	未成
金口生米	未成
西南口生米	大未成
平渡生藥	未成
本街生井	二〇
本街豆井	未成
青口黃豆	五，三〇
小米	
小麥	
中麵	
麥粉	三，三三
雙鹿粉	三，五〇
火磨粉	三，四〇
雙麩粉	
鯉魚粉	
砲車粉	三，四八

生油期市

期別	價格
五月二十期	一一九，二五　一一九，二五　一一九，一〇　一一九，〇五　一一九，〇〇　一一九，一〇
六月二十期	一一九，五〇　一一九，四〇　一一九，四〇　一一九，三五　一一九，二〇　一二〇，二〇
七月二十期	一二三，五　一一九，六五　一一九，六　一一九，五　一一九，四〇　一一九，五〇　一一九，三四

生米期市

期別	價格
六月二十五期	九，五〇　九，三七五　六，〇〇
七月二十五期	九，六〇　九，五五〇　九，五五　九，六五　九，五五七　一五〇〇

雜貨行情

品名	價格
義字白糖	一七，二二
坎字白糖	一七，二二
巽字白糖	一七，二二
粗沙糖	一六，五
本廠冰糖	一一，五
廣冰糖	二一，四五
小包白冰	一三，五
國貨箱砂糖	一三，五
東洋赤糖	一二，〇
麥包潮赤糖	一十二，六五
藏包糖	
冲荷蘭同	一一，〇
好冰花青糖	一二，九

雜貨

品名	價格
福建鵝一號 大連	一五五
振漢牌二號 大連	一四五
忠興 同	九六，〇〇
忠義 同	九九，〇
乾盛京 同	九九，一
恆昇和 同	九九，一五
朱勤昌 同	九，〇
本牌元書 同	九，〇〇
恆昇和 同	八，九
朱勤昌連 同	八，八
同位名 同	八，七
同川 同	八，五
同發 同	八，三
盛興蘇杭連 同	一四，〇
捲洋花元紙表	一三，五
恆吉立 同	一二，三五
朱益大 同	一二，三
悅來成 同	一二，三
同昌號 同	一二，三
遠大昌 同	一二，三
遠大昌 同	一二，三
同盛和 同	一二，六
恆裕立 同	一二，二
汪和隆 同	一二，五
汪永隆 同	一二，五
恆和立 同	一二，三
裕厚康 同	一二，三
同順和 同	一二，四
怡盛隆 同	一二，二
恆裕立 同	一二，二
邱德記大川表	一二，五
天生元 同	一七，三
天厚德 同	一七，五
天富 同	一八，五
敬天永 同	一五，八
天厚福 同	一五，八
天厚昌 同	一六，五
天厚公 同	一五，八
義恩公 同	一八，七
義興公 同	一五
敬天順 同	一五，八
敬天祥 同	一五，八
聚和永 同	一五
祥盛永 同	一五
匯天昌小川表	一八，五
順天德 同	一七，五
小號京放 同	六，三
彥昌冲長時則	七，九
阜隆 同	七，七
楚玉 同	七，六
晉恆義 同	七，七
利用祥 同	七，五
隆記 同	七，五
福昌義 同	八
福盛義大廣 同	一五，五

品名	價格
上青糊 同	八，六
好燕湖江米 同	八，四
無錫江米	八，二
暹羅江米	六，八
好圓粒米	六，七
磨光申大米	六，九
暹羅大米	七，三
小東大米	六，八
寧昌桐油	七，八
茂昌 同	六，五
德昶 同	六，八
餘昌 同	四一，五
茂元鐵桶 同	四一，〇
沈成元來 同	四一，二
湧三K大板紙 同	二，二
老三鼎色 同	七一，二
尚金紅 同	七二，二
太平紅 同	八四，五
黃綠色 同	八五，五
富士紅黃綫藍 同	八五，五
大喜洋毛邊	三，二
老三白洋毛邊	三，三
四開川連料	三，二
福建鵝牌大連貨	五五
振漢一號 同	五四

品名	價格
德豐厚 同	一六，二
寬裕長 同	一，五
寬裕興 同	四，五
寬裕盛 同	二，二
寬裕成 同	二，五
寬源順 同	五，三
福泰昌 同	一，三
協吉 同	一，五
大昌 同	一，四
立毛邊 同	二，五
重盛生毛 同	八，二
正包姓粉 同	六，〇
小出生	四，六
日漂粉	七，八
貫華漂小同	三，一
裕昌和大粉	四，四
裕昌和小扇	四，五
湘蓮子	八，三
實記松花木耳	三，四
國旗包川	八，九
魁手 同	六，二
新料大碼	四，三
紆張八寸尖	四，二
紅印八二尖	三，三
汪笑山小尖	三，二
趙德記叉	三，三
袁泰又	三，三
仁和大黃九同	五，三
各牌京放	一，三
刀三百張又	二，二
十刀二百張叉	二，一
十刀三百張叉	二，一
九刀京邊高紙	八，五
溫州小方紙	八，六
義和發正時則	六
廿刀老紙	六，五
廿刀有字裕叉	六，五
永盛記 同	六，五
興記詳 同	六，六
裕億加把袋	六，五
龍盆 同	六，五
同裕甲字袋	七，六
三義 同	六，八
紅裕平把袋	六，五
久大茂又	五，三
美利甲紙	五
聚美同	九，五
林昇和毛太	九，五
恆盛牌 同	九，五
乾興同	九，五
中興申同	八，五
茂昇和	九
恆元同	八，六
恆泰瓦金銀	九，五
昌泰大鑼金銀	四，二
安和水鍋金銀	四，八

棉紗現貨

品名	價格
曹允源四尺宣紙	五，八
曹同和同	五，四
汪本生同	三，四
曹允源花心蓮	三，二
天洋	五，六
特別大同	四，八
志春魚膠	五，八
東源同	五
惠源無根	八，八
惠源同	九，八
小磨洋菜	一，二
大磨梓菜	一，一
海帶頭絲	一，五
桂花醬梅	一，三
豐記對梅	一，二
青梅	一，三
花生子	三，五
銀梅大餅	一，三
箱大桔	二，四
桶子麥片	二，四
白麵	二，二
紅其干菜	一，六
好獅毛干菜	一，五
中其干菜	四，五
漢口雙料雨蓋	四，三
溫州雨傘	四，六
廣竹	三，〇
腐大料	二，四
淨古棕月片	三，四
小件棕同	一，三
大件棕	二，三
長雙地球洋金粉	七，四
大松香	九，四
洋松香	九，五
汽車牌	九，五
大筐灰	六，三
鐵桶松灰箱同	三，二
杜貝子	八，二
江余太川占	八，〇

棉紗現貨（前市開盤）

品名	價格
松鹿	二四一，
銀月	二四〇，
寶船	二三六，
花蝶	二四一，
宮女	二四一，
寶來	二四〇，
五星	
龍門	二四〇，
五子	
銀月	二〇三，七五
宮女	二〇二，五〇
寶船	二〇九，五〇
寶來	
寶島	一九九，
五子	
銀月	二〇〇，七五
金貨	二〇〇，五〇
五星	二〇二，
寶船	一九八，七五
寶來	一九六，
寶島	
金貨	
銀月	
五子	
寶船	
寶來	一六三，
後市收盤	
松鹿	二三四，五〇
銀月	二三三，
寶船約	二三四，
花蝶	二三四，
宮女	二三九，
寶來	二三九，五〇

棉紗期市

三二標準紗　前場五月期

品名	價格
五星約	二三八，
龍門	二三三，
五子	二二三，五〇
銀月	二〇三，
宮女	二〇四，
五星約	二〇三，
寶船	二〇〇，五〇
寶來	二〇九，
寶島	一九九，
五子	
銀月	二〇〇，
金貨	二〇〇，
五星約	二〇一，五〇
寶船	一九八，五〇
寶來	一九六，
寶島	一九六，
金貨	一九七，
五子約	一九六，
寶船	一六三，
寶來	一六三，

	開盤	最高	最低	收盤
前場五月期	二三三，七	二三三，五〇	二三三，五	二三二，四
後場五月期	二三三，四	二三三，五	二三三，四	二三二，八〇件
前場六月期	二三四，四	二三四，二	二三四，〇	二三三，二五件
後場六月期	二三二，七	二三二，七	二三五，一	二三二，五〇件

本市金融

品名	價格
五天申票	九九，八〇
電匯申	九九，九七
銅元票	
上海票	九，三
大連票	
天津票	一〇七，〇
香港票	
中國漢口票	一二五，〇〇
漢口票	
北平票	一二一，五〇
澳金票	一三，〇七五
安南票	
廈門票	三三，〇〇
匯建票	三二，八〇
美金鎊	三一，七〇
美金洋	二八，三〇
英金銀	三一，八〇
英紙鎊	
先令	一七，四〇
日金鎊	八，〇〇
菲律濱票	八，四〇
菲律濱洋	二八，一〇
坎拿大	一六，一〇
新加坡	二八，〇
六比票	
六比銀	一九，〇〇
俄金鎊	三二，八〇
金馬克	一二，〇〇
德金鎊	一〇一，五〇
荷蘭票	二三，〇〇
法郎票	二三，〇〇
法金鎊	二三，〇〇
正單位	一二，六四
金掛牌	二一，七五

海外銀價

五月九日

	價格
孟買銀塊	五〇，羅比〇〇，安那
紐約銀價	無市
倫敦現銀	二十便士一二五
倫敦期銀	二十便士一八七五
紐約銀價（前）	五〇，羅比〇三，安那
	四角四分七五
倫敦現銀	二十便士一二五
倫敦期銀	二十便士一二五

金價

每昂斯	七磅八便士半
	七磅五便士半

海外土產行情

品名	數量	月期	五月九日市	前市
東北大豆	每噸	五月	一五三先令九便士	一五三先令九便士
生米	每担	五月期	十二先令六便士	十二先令六便士
淨生菓	每担	五月期	一三先令九便士	五先令九便士
紐約棉花	每十磅	五月期	現期十一元六角	現期十一元五角
芝加哥小麥	每蒲式	五月期	現九角四分八七五	現九角三分一二五

（註：碼頭交貨）

無線電界之好消息

本行今為提倡無線電智識之普及起見，特運到各種收音機及無線電之一切應用材料，無不俱備，並設有修理部，以優秀之技術，代客修理，定價低廉，倘蒙賜顧，竭誠歡迎。

青島聊城路八五號

光喜洋行

電話二四七三二零零七號

鈴木醫院廣告

啟者，敝人服務醫學界，垂二十年，初在滿鐵醫院担任產科主任有年，繼應聘充大連醫院產婦科，醫院創設鈴木醫院，後於民國七年來青，開設鈴木醫院於新泰路，專治一切小兒科，內科，花柳科之病，尤具特長，凡一切疑難症，對於婦人產科，一經診治，立即痊癒，且能保全母子生命，對於產科手術，完善齊備，在青是手屈一指，對於病室清潔，對於看護人格外週到，院內看護特多，對於中國人方面，特別優待，凡患病者即來院診治，內有精通日語劉君從先担任翻譯也。

本院新泰路電話二二零一　在本院診治

分院臨清路電話三零零九　在分院診治

產婦科　小兒科　內科　性病　物療科

急病隨時診治

醫學士院長鈴木健吉

外國教授教習英文

中山路十三號樓上六號有外國教授教習英文，算學，代數，幾何，三角，地理，歷史，以及一切應用會話，個人或分組教授均可，並能於短期間內教練純熟取費從廉，有志來學者請往上開地點接洽可也

阿波共同汽船出帆廣告

△大連行　芝罘　威海行

十六號共同丸五月十九日入二十日正午出

代理客票處長安路二號共同會社啟　共同賬房電話二六二四

大連汽船輪船出帆廣告

△大連行

大連丸　五月十九日後一時入後六時出

奉天丸　五月二十一日後一時入午後六時出

青島丸　五月廿四日後一時入後六時出

△上海行

大連丸　五月二十三日前七時入正午出

奉天丸　五月十八日前七時入正午出

△天津行

青島丸　五月二十一日前七時半入正午出

遼河丸　五月二十二日入二十三日出

大連汽船會社啟

電話　二一五六三（船部）　二一三六二（船口部）　二一七二七（出口部）

太和春老藥房聲明

本藥房經銷天津北門裏廣茂堂各種藥品以來頗蒙青市各界歡迎銷路極為暢達本藥房幸甚所有廣茂堂各種藥品經前天津警廳化驗又經天津市政府許可發給成藥執照社會局藥商執照衛生局營業執照各種藥品俱係特效良方揀選上等藥材配製而成所治各症莫不靈驗如神另有詳細仿單索閱即來此啟

牛黃搜毒丸

專治男婦傳染花柳楊梅結毒血液不清遍體紅點膿包臟疥小便膿濁魚口橫痃便毒疙瘡下疳淋病毒串升喉落地咽喉腐爛筋骨疼痛步履艱難或舊有餘毒不淨接染新毒倒發春瘡之犯一切花柳險惡毒症服用百藥不好打針無效者速服此丸確保短期斷根永不再犯每付八毛每打八元

耳聾通竅丸

不問男婦老少遠年近日耳聾耳底耳內響鳴有如風聲樹響或因幼小耳底流根或因槍炮震驚或因腎虧病後失調一切耳聾不通不靈之病用百藥不好此丸輕症只用一料保好每料十二付洋二元

疝氣丸

專治男子寒疝氣疝小腸疝氣左右小腸最神奇單墜腎囊潮溼腎子涼硬漲大小腹抽痛上下串疼腎部墜累甚至非帶卡子不行動此丸除於水疝一症不治外其餘偏墜疝病一料保好每料十二付洋三元

猴子藥

論猴子之症為筋骨腎囊所出或生男子陽物之上或生女子玉門左近日久不好或若猴子開花有性命之憂速上藥油立能除根輕者一付重者二付全愈每盒大洋一元

化斑洗臉水

專治面部粗糙疙瘡黑暗效驗迅速味道芳香誠為美容絕品妝台恩物每瓶四角小瓶二角郵票通用來函購不論幾瓶外加二角郵掛號

立愈羊角瘋

此藥對於羊角瘋有確實之經驗專治羊角瘋諸般癲狂大患此症分為五樣瘋皆因驚憂怒氣痰為患或性烈悶鬱不消思慮過度精神恍惚二目發直倘遇急怒肝火上壯擁塞經絡悶亂無知痰氣上擁血迷心竅頭暈眼花忽然跌倒不省人事牙關緊閉目多上視吼如雷吼口吐涎沫或一月一犯或月犯數次甚者損傷肢體成為殘廢之人或從小兒抽過各種瘋症急熱驚嚇昏悶不省牙關口緊日久下治累成諸般瘋癲不論男婦老幼遠年近日服此藥立見回春即能恢復元壯輕者二料重者三四料完全保好永無再犯每晚服一付白水送下每料大洋一元

花柳搜毒精

專治花柳小便膿破魚口片白楊梅禍身毒串上壯頑毒頸項耳下疙瘡潰破流膿頭疼牙疼耳鳴眼花服此丸消腫止痛搜毒望襲也每早服白水送下每瓶大洋一元

八寶止淋丸

專治臟毒無論男女下淋片白小便紅腫破爛魚口楊梅入骨遍身疼痛春起倒發內毒不淨產生小兒潰爛速服此丸立愈每付五毛每加料一元

夢遺鎖精丸

此丸治愈滑精者數萬人早經官廳化驗發給執照藥性不燥熱專治夢遺滑精腎寒精虧氣血不足腰酸腿痛身體枯瘦面色無光或體胖內虛步行困難腦筋錯亂精神恍惚飲食無味頭暈眼花精神倦怠晝則思眠或勞碌急怒悶氣夜則臨床不睡反覆思慮用心過度夜多怪夢夢遺滑精夜受涼風撒尿帶淋或夜多小便或無夢而遺輕者一月三五次重者十數次或少年傷身太早精關不固夜出盜汗喘虛氣弱腎囊潮溼虛寒下注老淋白濁或犯手淫童勞咳嗽痰中帶血日久失調轉至小腸疝氣虛勞陽痿等症速服此丸扶危為強立止夢遺身體強壯多進飲食心廣體胖充足元陽延年益壽之聖藥也每晚用白水送下一付每料大洋二元

▲總發行天津北門內廣茂堂藥店

青島獨家經理總批發處　太和春老藥房　小鮑島後金鄉路廿一號

外埠函購寄費加二

（招請分銷）

敝公司下列房產歡迎租購

（一）湛山小避暑大平樓　房多處附帶全部傢具（用否聽便）

（二）四川路緊靠海軍棧橋傍　建築工廠地出售并新築樓房出租（分租合租均可）

（三）金口二路，萊蕪二路洋式樓房常年出租

敝公司代客買賣經租房產手續簡便租售頗易如有房產委託敝公司售買經租者極端歡迎

本公司兼辦水火保險

中華平安公司啟

館陶路五號　電話五零六二二號

廣瀨小兒科醫院

乳兒科　小兒科「病室清潔」　X線科

門診　上午八點至十二點（由四月至九月）

下午五點至七點

內點至六點（由十月至三月）

星期日下午停診

急症隨到隨診

出診　下午隨請隨到

急診院長廣瀨總夫

青照常出診　前日同國今已回

副院長井上浩

院址青島鐵山路十號

電話二八二二九・五八五九番

美化營造廠廣告

建築師王枚生

啟者敝廠包作各項建築工程及設計繪圖監工兼代辦房產移轉登記如蒙惠顧無任歡迎

住址萊蕪一路二十號

電話四二零五號

優美房地產出租或出售

一，本市中心區交通便利極合住宅之用齊東路，萊蕪二路，金口路，正陽關路，匯泉路，嶗山風景區療養避暑咸宜

一，沿北九水大嶗觀一帶

一，海水浴室出租

一，南海路中段大小均有價格克己

一，齊東路獨院小樓房一座廉價出租

注意　敝行另有建築專家代辦房屋估價建築及一切包工事宜如承賜顧竭誠歡迎

青島商行

中山路湖南路口

電話六二六七號

大陸銀行

秉服務社會之宗旨　與各界合作

總分支行

天津　上海　漢口　北平　青島

南京　蘇州　杭州　長沙　濟南

無錫　南昌　南通　鄭州　石家莊

辦理普通商業銀行業務

兼辦

儲蓄　保管　貨棧　國外匯兌　代收付各種款項

青島分行中山路七〇號

電話五一六七八九

上海飯店

敝菜社特請在俄境作名廚師專調俄法大菜味道適口與別不同各界諸位勞步駕臨不勝歡迎再內有西式大小房間出租屋內清潔傢器俱全價錢格外便宜

敝社上海飯店啟

湖南路三十五號

電話五九零二號

東方村飯莊廣告

地址常州路龍口路轉角電話五零四一

本飯莊開設以來久為社會士女所贊譽現在設備力求新穎並以重資新聘廚師担任烹調茲將本飯莊之優點開列於下：地位幽雅空氣澄新水色山光風景宜人山珍海錯應有盡有凡由市內赴浴場馬場或遊炮台遊公園者皆為必經之地就此憩息隨意便酌或開筵以享待賓酒肉適口最為悅目有此仙境之稀無城市塵囂之氣現為供應民需起見以謀各界之便利倘蒙惠顧無任歡迎

山東醫院

治療科目　內科　小兒科　X光線科　花柳科　專門

診病時間　午前八點至午後八點急症例外　往診隨請隨到

本院特設血液糞尿細菌等檢查　病室清潔設備完全看護週到

院長　日本帝大醫學士林喆相謹告

院址青島夏津路八號

電話五五七〇

這都是命

王雙

我一看見李的臉就會生氣，他老是愛那末說。他說：「生成窩窩頭的命末？一生一世就只配吃窩窩頭。像銀耳，燕窩那是富貴中人才够份；爲什麼？這都是命！」

「命」？這句話說的多不合邏輯？難道有錢人和窮人生理上構造有什麼不同：富人的腸子是金裝的，銀鑄的？窮人的腸子是泥塑的，木刻的？這種話一定說的很不通！

有幾次，我就想和李吵嘴，但，每次他一說那句話的時候，自己尙不期而然地會紅臉，因爲我還不曾過「燕窩」，「銀耳」到底是什麼一種的滋味。

於是下了一個最大的決心：積些錢去買些燕窩銀耳來嘗嘗看，倒底是什麼味道！——預備和李去抬槓。

某名人講：做一件事情，要有「目的」，要有「計劃」，要有「步驟」，要有「結果」，這一切都是以「學理」探討來的「經驗」，我們聽他的話，沒有錯。像我，現在的目的是爲吃燕窩和銀耳，我的計劃是想怎樣去積錢，我的步驟是計算一天可以積多少錢，我的目的就是錢積够了吃燕窩銀耳。

每頓飯只用八分錢，我給他改成六分，把大鍋餅改成窩窩頭，把綠豆稀飯改成小米粥，把一分錢一塊的油炸麵粉酥魚，無條件的取消了。反正一樣的吃飯罷了，人並不會因爲吃少些或是吃壞些就餓死。

這樣，一共積了兩個多月；就積了一塊多錢，心裏不曉得多麼高興，很像坐在汽車裏的人也沒有現在我那末有錢似的。

問人家借了一本「皇歷」，挑了一個「黃道大吉」而「諸事順利」的日子，「高視闊步」地「宇眉軒揚地到劈柴院去。

那些夥計見了我，果然看出我不是等閒之輩，從外表上看就曉得我是爲吃燕窩」與「銀耳」而來的，所以趕忙把我請到樓上，送進一間最講究的「雅室」裏去。

夥計「必恭必敬」地站在一旁，低聲下氣的問我說：

「先生！你要些什麼菜？炒三鮮？溜魚片？辣子雞？燀蝦段？……」

「什麼我都不要，」我趾高氣昂的說，「我只要一碗銀耳！」

「銀耳？」那夥計瞪着眼睛望着我，「什麼叫銀耳？」

「銀耳就是銀耳」！我說，「還有燕窩」—

「燕窩」？

「唔，是燕窩。」

「燕窩？大概是燕菜吧！」

我當時也鬧不淸，什麼叫燕菜？大概燕窩煮的那碗菜也叫燕菜。我說：「好吧，你就給我要上一碗來」。

「是要湯煮的還是涼拌的？」

「都要！」

夥計高高興興跑出去，一會兒就在樓梯旁呼喝着，總有半個鐘頭，夥計又捧了飯菜進來。一盆熱騰騰的湯煮燕窩，一盆香噴噴的涼拌燕窩。

那天我還記得：不曉得吃了五碗飯，還是六碗飯。燕窩味道，眞是說不出地那樣的好！人要是沒有吃到燕窩就死去，那眞是白做了一輩子的人。

晚上我見到李的時候，特意「舐嘴咋舌」做些樣子給他看，他也明白我剛吃的館子回來，所以劈頭就問我：

「小王，你吃館子嚜？」

「啊。我剛吃的館子。」

「都是吃了些什麼好東西呢？」

「燕窩」。我很傲慢的說一邊剔着牙。

「燕窩？」他差不多嚇得要跳起來，「你在那裏吃的？」

「劈柴院。」

「劈柴院？」李像自己問着自己說。「那燕窩是怎麼吃法？」

「涼拌，還有……」

這句話差不多把李笑得彎下腰去，「荷，荷，荷！」

李笑了一陣過去，才強收着要笑的嘴巴，問我說：

「你吃的是叫假燕菜吧？」

「是的，燕窩有時也叫燕菜。」

「可憐的孩子！」李現在不笑了，用憐憫的眼光望着我「你受了人家的欺騙了。你吃的燕菜是洋粉做的假燕菜，不是燕窩」。

這句話像一盆涼水，往頭上淋下去。一團的高興全給淋走了。整兩個月受的苦痛的代價，所換得來的是什麼！那時候自己不曉得是哭好還是笑好？

經過這次的打擊，自己並沒有因而灰心，過了幾天又省吃省用地積錢，積錢，買點眞正燕窩來吃。

差不多積了有三個多月，又積了有兩塊多錢，請教了不少的人，才在國貨公司花了這兩塊多錢買了半兩的燕窩。一個人躲在家裏。把門全閉死，一根根的挑着燕窩絲！

天呀，挑燕窩絲不曉得多麼有意思，一根根白得像裸體的小天使似的，用小鉗子把他挾着，放在淸水裏，又俏皮，又活潑，又美麗。往淸水裏面瞧！我活了一二十年的歲數，這還是第一次做到有趣的事情。

過了一個鐘頭之後，腰也有些酸，頭有些暈了。眼睛前面打着一個一個地黑圈，心裏忽然煩燥起來，以後，小鉗子鉗上來的儘是一根根碎羽毛，裸體的天使給我開玩笑，躲在羽毛裏上上下下的跳舞。心裏一煩，不管是羽毛還是燕窩，全給倒在一塊煮。煮了一個多鐘頭，就倒到碗裏喝。

天呀，你猜燕窩是一種什末滋味！又腥，又膩，又澀，我喝進肚子裏，一會兒又全都吐出來！——連一天來所吃的窩窩頭，鹹菜，小米粥，全給吐出來，吐得全身疲倦，乏力，連夢都沒有了，睡在床上一直睡到第二天的天亮。

運氣很不好，第二天一起來，第一個碰見的，就是李。不曉得他是不是專對我說，又是那末一句的老話：

「生成窩窩頭的命末！一生一世就只配吃窩窩頭，像銀耳，燕窩那是有錢的人才够份，爲什麼？這都是命！」

愛上那死上那死（續）

朧朧

到里屋，也不看看哥哥的病怎樣，跑到桌前，拉開抽屜，將他那傢伙——煙燈拿出，擺在哥哥病床對面的一張床上，點了。彎腿，倒在床上，開始吸起來了。

母親的臉，已變成蒼白色。若不因哥哥生病，母親一定要和他打架的。但母親眼里含着淚，只是發抖，一句話都說不出。

爸爸嘴里的煙槍，吱吱的響着，從嘴里鼻里冒出縷縷的白烟：「他是怎麼的呢？」爸爸開始對母親問。

「誰知道是怎麼的，忽然病的這樣厲害。」母親這樣的回答。

「你還不會給他請個人看看？還得叫我。」一面說着用力吸了一口，把烟槍放下，閉了閉眼睛。又爬起來，走到哥哥的面前，看了一看：「不要緊，叫小三子給他去請劉先生來看看就好了。」說着走到牆角下皮箱前，揭開，拿出了一捲鈔票望外走。

「你拿着上那里去？」母親怒氣冲冲的問。

「我叫小三請大夫去。」父親回過頭來說。接着叫：「小三！」

小三來了，站在爸爸面前。

「你到××藥房去，請劉先生來給大少爺看病。」把說着給了他二元的鈔票；「這錢給他付出診費。」把下剩的鈔票裝在馬褂上的布袋裏面回到屋里；「請先生來叫他看看，取點藥吃就好啦。」說着，從布袋里又掏出了兩元，給了母親：「我等回還回來。」走出去了。

母親這時發怒的罵：「你愛上那死，上那死！」說着眼淚流到胸前。父親也沒作聲，披上雨衣走了。（完）

新封神演義

第十二回　東伯侯態度不定虎頭蛇尾　兔公主鬼計多端狗肺狼心

（三二二）

保留版權　嚴禁轉載

且說東山再起的姜桓楚接到紂王和姜文煥的電報，立召李靖，羅宣等開會商討對策。在軍人方面，主張及時分路進襲朝歌，奪取紂王的江山；而在文治派方面却主張暫時維持和平的局面。姜桓楚道：『現在申公豹既已被禁，紂王的手下再也沒有別的人才了。誠然，我們的軍隊如果乘機進襲朝歌，一舉便可以成功的；然而這樣幹下去，我的良心總覺得過不去。去年我們之所以興師討紂的原因，是爲了皇后被害。現在我們才明白●皇后之自盡，是妲己一個人逼死的●於皇朝本無關係；何況紂王已經把蘇妲己和申公豹監禁起來，這已經對得起已死的皇后了。我們可以暫時維持和平的局面，看一看紂王將來的作爲如何；如果他眞能够勵精圖治，往好處去作，我們也不必興兵用武，塗炭地方了。』魏賁道：『我們千辛萬苦的亡命於國外，矢志重整旗鼓，從事於討紂王大業，不想軍事甫告發動，大王即已軟化，這實在是最令人惋惜的事！紂王統治下的朝廷，黑幕重重，無惡不作，美其名曰努力於建設事業，究其實際也不過是搜括民財，供紂王及其嬖養的奴才恣意享樂。以國王之尊，奪臣妻以爲賢妃，選舞女以爲皇后，荒淫無道，不理朝政。像這樣的皇帝無異殘民之賊，我們來討伐這樣的昏君，正是替天行道，大王亦何樂不爲？何況申公豹業已被禁，幾十萬皇軍又毫無作戰的力量，我們一鼓作氣向朝歌進攻，不到十天的工夫，即可完成討紂軍事，大王亦何必畏首畏尾呢？當日大王在兔兒國時，對我們曾發下誓願，非斬紂王的頭誓不罷休，現在機會到來，竟爾軟化，豈非違背了當日的誓願？』

雌黃外史

特約長篇　二一

第十回　大勢已去矣

八里莊人著

書接上回，且說牛康名醫漆石鳥，正在給做屠黨祕書畢提治病之時，屋門突然開了，走進一人，青紮巾穿短打衣靠，手提寶劍一柄，雄糾糾氣昂昂的站在正中，向床上看個淸楚，攥劍便往床上刺去。畢提在這時候，那些恍惚滋味 已無暇品題，用强硬的辦法自己知道是無濟於事；只好改用軟的手腕，便彎了爺娘留下的兩條腿，跪在床上哀求道：「好大英雄！小人並不會開罪你老人家，千萬高抬貴手，饒恕我這條狗命，來世結草銜環，答報厚恩！」那人橫劍喝道：「你叫什麼名字？」畢提道：「小子叫畢提！」那人大怒罵道：「問是問你的學名，你叫鼻涕，也値得報告，有汚你老爺的聲耳！」畢提連忙加以解釋，那人笑道：「這就是了！這是誰？」漆石鳥到底是久闖江湖的忙，接下去說道：「你老人家請坐，消消氣，俺們是抓髻夫妻呀。今天晚上不知你老人家會光臨草舍，這可眞是蓬蓽生輝了！」那人坐下，怒向畢提說道：「看這屋裏是做屠黨重要人員的住處，你在這裏是什麼差事？」畢提一聽不好，怕漆石鳥說出官諱，反而保不住性命。連忙陪了個哭笑，說道：「做屠黨人的重要首領，因爲受人家的警告，爲避免危險計，和我們這些下流不才的人們換了苦位居住，叫我們在這屋裏，叫我們頂着他們的名字，給他們抗死！你老人家，呢！千萬饒了我，我家尙有九十歲的老娘，等我侍奉！」那人轉念了一回問道：「這是誰的屋子？你的眞名字叫什麼？」畢提道：「這是黨裏畢祕書長的宿舍，我小名兒叫莊雄。」那人道：「老爺不能白來一趟，多少得帶點紀念品！」畢提道：「這屋子裏的東西，你老人家愛拿那一件都行！」那人笑道：「這屋裏沒有可拿的東西。」說完走到床邊，一手揪住畢提，手起劍落，血淋淋的把一隻左耳朵割將下來。畢提痛的要叫，那人喝道：「要叫，便把頭帶走！」畢提才咽了幾口氣挨着。

公開信公開答覆

來函照登

先生：

我也姓王，我可沒有給你打電話，或者你已經明白，或者你已經——不明白。

你爲什麼不做莊戶詩了？現在不是春天了末，那末些靈感，你不去做詩 却去唱蓮花落，眞怪！

我現在盡量的替你寫文章，請你把有我的文章的報紙給留一份，預算以後我要出一本專集。集子的名字叫「驢一叫馬一跳集」，到時候請你給我做一篇八萬多字的序文，湊上我那篇二千多字的大文章，不就成了一部很可觀的書末！

還是牛大哥告訴咱的，說編輯先生喜歡女人的名字，漂亮的稿紙，最好稿紙上再洒些香水。這個咱還沒有試驗過，所以咱今天第一次試驗着。你聞聞看這張紙是不是還很香？

王妹妮斂衽。五，十三，晨，一九三六。

回信

妹妮聽語音：那晚上打電話的是個「頓首拜」的，不是「斂衽」的；而且，我也沒有權利使你不姓王，你自己以爲姓王不好，你就姓李，反正「才子」是天生的，姓什末倒無關乎一個人的「富貴壽考道德文章」。

莊戶詩？我很忙，沒工夫作了，春色已褪，靈感捲逃！嗚呼妹妮！看饅頭的面子，我又那能不唱「蓮花落」哉？

因爲忙，所以也沒有工夫鋤「存文會」來給妹妮「存文」，我看你自己還是訂份報吧，我代你出錢。

我反對人出集子，尤反對人請我作序子，說老實話，我既非通品，又非名人，果眞你要出集子，有了我的序子，怕更要一本也賣不出去：你去請專作「苦塊昏迷」的「哀啓」的才子吧。（前兩月我見到一個子代人作的「哀啓」，「訃文」上明明有「杖期夫」，而「哀啓」却入孝子的口氣，體式（!?）彷彿很滑稽；說不定別有根據，我讀書太少，叫不硬。——好在這些東西，亦不是今日應該講究的了，咱不講這個。）

你文集的序子，最好還是請會給人作過序子的人（如周作人之類），我並沒有給人作過序跋，因爲我是既不想「附驥」，也不會「捧場」，弄筆的開始，（說來丟臉），不過在消遣一些無聊，後來也確恃它騙稿費，蜜絲王，你知道不？有些人的瘡疤，每當爲我戳痛了的時候，就說「湘慧（你知道，我有時是用這末個名字的）又因爲拿不到稿費，在無端罵人了！」我這才明白了，原來關雲長（他是什末時候人？）也會扣了我的稿費（前几天我有一篇罵關雲長的文章，煩朋友抄去了）。

牛大哥的說法，我以爲不然，女人的名字？是！有個「張曼麗」，這是十足地「女人」了吧？給我過一些稿子，只登了一篇，（因爲投來的眞太多了，一篇不給登，那是慘事呀），最好你還是用「烟霞舊侶」，「浣花公子」，「護花鈴鐺」之類，不用洒香水，就已够味（香）了；至于稿紙倒以印有「專名」者爲上，譬如你的稿紙，應該印上「妹妮稿箋」，要雅些，那末，可以用「妹妮揮椽」或者「妹妮之靈感所寄」，如此以來，當無往而不利；你總該知道，看稿子是用眼，誰用鼻子「聞」？

總算給了你個圓滿的答覆了，我呢，也藉題發洩了一點牢騷，——雖然不過僅僅這末一點牢騷，近於玩笑，其實，在其先，我是花費了很大的代價的，精神上受的傷，到現在我還說不淸有多少，我的筆墨又怎能敵得住一些鬼祟的誣蔑呢？……打住吧。

（附白）：今天稿擠，袁素瑜照例的那第一篇文字，沒有寫，其實也眞是沒有話說。

所謂「編輯先生」者敬覆。

又，這種文字，我已經早不願發表了，不過一提起筆，總會不自禁的扯到這些算不淸的舊賬上去，既已寫成，就把它發表了吧！我希望以後不再弄這些無聊的事情，誠然，即使你以爲是專對於社會上某種黴結的指摘，有人也很以爲是專和他爲難，爲避嫌，願大家都找大題目作文章。

說唱　天下第一大才子

（第一〇一號）……半老徐娘：

（唱）：有爺娘不管才子肚子痛，看了個黃道吉日把親成，這才是人間佳日觀大禮，又道是天上銀河渡雙星，這一日天地含歡鬼神喜，淡雲明月襯淸風；東莊裏請來她二舅 西村裏叫來她表兄，大家夥一齊來送嫁，她的女兒穿上了一身紅，單等着那大才子來迎娶，這時候趙五跑來訴苦情：「在下姓趙叫趙五，在才子家中當長工，現在奉命來報信：大才子頭皮刮得分外明，上身穿着大夾襖，頭戴皮帽像狗熊，下身穿件紡綢褲，一雙緞鞋脚上蹬，新郎必須新打扮，可惜了他娘腿了靈，不出大殯難娶婦，大才子三天以前就覺不受用，肚子痛得如刀割，看起來這洞房花燭要不行，其實這不是胡搗蛋，實在是萬不得已得停一停，俺那邊預備的也極妥當，早請上老準老假浩然翁，這些人有的領親或跟轎，有的觀禮並擺瓶，令媛出嫁如下水，又好比四號碼頭剛竣工，當然這典禮莊重又嚴謹，不是擺瓶就剪綵，來賀者不下二三百，俱都是才咸才友才親朋：但等着看看媳婦過過癮，那知道不幸之事竟發生，人既長病事怎辦？竊大娘有何妙計說給我聽？」

（白）：竊大娘未及開口，她的二舅說了話哦：「媽特屁！爲什末肚子痛？他娘會叫他兒肚子痛？誰不拿着兒子『嬌』呀！」

（唱）：這趙五一見三舅上了火，他就說「才子的肚子非尋常，也許是黑夜裏受了熱，也許是傻早晨受了涼，也許是生了傳染病，也許並不關係他的娘，也許他肚裏積下了酒，也許他肚裏爛了肝腸。」

青島東順當

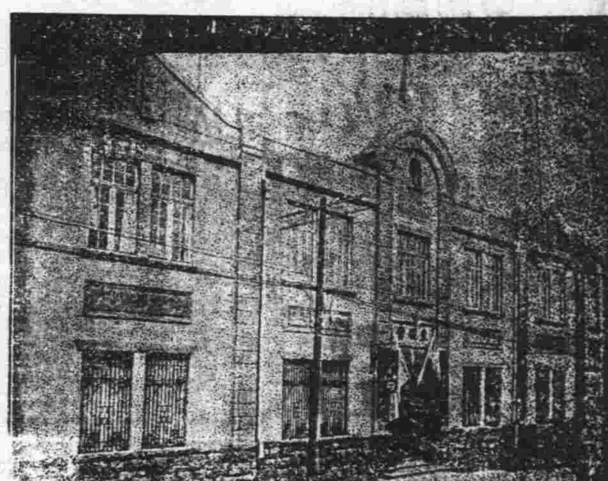

◆質當的指南……

啓者本號創辦當業，並非唯利是圖，原以挽回利權爲關念，但因一般質當者向不撤底，就以質物換錢爲目的，在利大期短保存方面概不加考慮，敝人等仍以餘力，忠告國人，在質當之前，須先加一思索，是爲切盼。

總號保定路十二號　分號膠州路五十一號　總號電話六零一九號

興業地產公司

本公司創辦於民國二十二年資本金十萬元公積金八千元經國民政府實業部註册有案專營下列各項業務

一，房地產買賣及代理　二，代辦登記過戶
三，房地產抵押放款　四，代收房地租金
五，承辦設計建築工程兼辦房地估價
六，辦理一切信託事務　七，代理水火保險

如蒙各界以上列各事見委者本公司本服務社會之旨均當竭誠效勞手續力求敏捷取費格外低廉決不有負　惠顧盛意也謹佈

董事　吳瀾慶　張立堂　張玗民　徐勉之　許嘯桐
監察人　沈柳生　朱養吾

地址中山路大陸銀行三樓
電話　五五三三
電報掛號　三〇〇〇

欲求致富捷徑

請喝嶗山汽水

凡購買嶗山汽水或金箭啤酒美口洋酒滿一打（即十二瓶）者即贈嶗山汽水彩券一張

頭彩一個　獨得價值四百元之德國新式摩托車一輛並附贈航空獎券一號（即十條）
二彩四個　各得每個價值一百六十元之新式縫衣機器一架並附贈航空獎券五條（即一號十分之五）
三彩二十個　各得每個價值十五元之新式大掛鐘一只並附贈航空獎券二條（即一號十分之二）
四彩一百個　各得航空獎券一條（即一號十分之一）

此彩券按照第二十七期國民政府航空獎券末五字擇用自第一獎至第四獎共獎一百二十五個以該期開獎所中之號碼末五字既爲敝券中彩之號碼例如航空獎券頭獎爲六五二七三七號敝公司頭彩即爲五二七三七號以其末五字爲有效餘彩類推

嶗山汽水公司謹啓

BAYER　拜耳　拜耳大藥廠

阿司匹靈

兩粒阿司匹靈能使君之頭痛牙痛受寒風濕以及流行性感冒等症服後立見功效君如欲兩粒阿司匹靈可向各大藥房購買該藥價格低康攜帶便利包裝精美通來假冒膺造之品甚夥務須認明拜耳大藥廠十字形縱橫商標爲保證該藥之靈驗世無其匹

法學周刊

第五卷第十七期
（今日星期出版）
主編　于世琦律師
通訊處　熱河路二十七號

答李耀章君

世琦大律師大鑒：敬啓者，素仰貴律師法學淵博，爲人服務，尤具熱心，誠社會之明燈也！茲有詢者，敝友甲與友女乙，雙方互相熱愛，已至相當程度；惟乙女從小即賣入娼門，因臉不可人，故未嘗做過賣肉生涯，十幾年來如傭僕，終日當牛馬工作，其當時所費之代價，按其歷年以傭僕之工資算，則有超過之不如，故刻下乙女頗與甲友同居，然未知與法律有無妨害，以下數點請貴律師於法學週刊日解答，不勝銘感之至！

一，乙女年已二十二，現離開其本家欲與甲同居，可乎？

二，乙女離開本家，其本家可有權訴諸法院否？如可，則甲應負何罪？

三，甲乙雙方同意，可否請律師證明，或登報聲明？除外，是否要申請法院備案？

四，乙女脫離本家，不予本家錢可乎？如可，應照何項法律？

五，甲乙可否先請法院備案？然後請律師證明，並登報聲明再同居如何？

以上統祈明示爲感．專此並頌

公安　李耀章拜

二十五年五月十一日由青島財政部鹽務稽核支所駿良巡艦發

答一，女方已屆成年，依民法第九百七十二條之規定，婚約應由男女當事人而行訂定，該女既與其家長脫離，其行爲能力當然不受任何之限制。

二，該女既與其家長脫離關係，一切自由行動，均任其自由，其家長既無向法院告訴之必要，而甲亦不負刑法上任何之罪責。

三，男女雙方既經同意，即可訂定婚約，舉行結婚儀式，並得聘律師出具證明代爲登報聲明外，無須向法院備案。

四，婚姻既由雙方自由訂定，則女方家長，即無收受金錢（財禮）之必要。

五，意義與三項解答同，參看該項，即可明瞭，茲有作答。

縣司法處組織暫行條例（續）

二十五年四月九日公布

縣司法處暫行條例

二十五年四月九日公布

第一條　凡未設法院各縣之司法事務，暫於縣政府設縣司法處處理之。

第二條　縣司法處受理左列事件

一，民事，刑事第一審訴訟案件。但法律另有規定者，不在此限。

二　非訟事件。

第三條　縣司法處置審判官，獨立行使審判職務。審判官有二人以上時，以一人爲主任審判官。

第四條　縣司法處檢察職務，由縣長兼理之。

第五條　具有左列資格之一者，得由高等法院院長呈請司法行政部核派爲審判官，以荐任待遇。

一　依法有司法官資格者。

二　經審判官考試及格，並訓練期滿者。

三　曾經承審員考試及格，或各省司法委員承審員考試及格，領有覆核及格證書者。

四　修習法律學科三年以上，領有畢業證書經高等考試及格者。

五　修習法律學科三年以上，領有畢業證書，並辦理法院紀錄事務，或司法行政事務三年以上，曾經報部有案，成績優良者。

六　修習法律學科三年以上，領有畢業證書，會任承審員或幫審員，審判官，審理員，司法委員二年以上，或連同辦理司法紀錄事務，司法行政事務，合計在三年以上，成績優良者。

依前項第二款至第六款資格核派之審判官，任職滿二年，成績優良者，由高等法院院長臚列成績，呈報司法行政部，得以推事或檢察官任用。

第六條　縣司法處置書記官，掌理記錄，編案，文牘，統計及其他事務。有二人以上時，以一人爲主任書記官。

前項書記官由高等法院委派。

書記官任用標準，由司法行政部定之。

第七條　縣司法處置檢驗員，執達員，錄事，庭丁，司法警察。

前項檢驗員，由高等法院甄選派充。執達員，錄事，庭丁，司法警察，由縣長商同審判官派充或雇用之。並將名額呈報高等法院備案。

第八條　書記官，檢驗員，執達員，錄事，庭丁，司法警察受審判官及縣長之監督指揮。

第九條　縣司法處行政事務，由縣長兼理之。

第十條　縣司法處關於司法行政事務，受高等法院院長之監督。關於審判事務，受高等法院或其分院首席檢察官之監督。

第十一條　縣司法處辦理訴訟補充條例另定之。

第十二條　縣司法處處務規程，由高等法院擬訂，呈請司法行政部核准行之。

第十三條　本條例施行期間以三年爲限。

第十四條　本條例自公佈日施行。

（完）

中華民國憲法草案修正案全文

二十五年五月五日宣布

第一章　總綱

第一條　中華民國爲三民主義共和國。

第二條　中華民國之主權屬於國民全體。

第三條　具有中華民國之國籍者，爲中華民國國民。

第四條　中華民國領土，爲江蘇，浙江，安徽，江西，湖北，湖南，四川，西康，河北，山東，山西，河南，陝西，甘肅，青海，福建，廣東，廣西，雲南，貴州，遼寧，吉林，黑龍江，熱河，察哈爾，綏遠，寧夏，新疆，蒙古，西藏等固有疆域，中華民國領土非經國民大會議決，不得變更。

第五條　中華民國各民族均爲中華國族之分子，一律平等。

第六條　中華民國國旗，定爲紅地左上角青天白日。

第七條　中華民國國都定於南京。

第二章　人民之權利義務

第八條　中華民國人民，在法律上一律平等。

第九條　人民有身體之自由，非依法律不得逮捕拘禁審問或處罰。

人民因犯罪嫌疑被逮捕拘禁者，其執行機關應即將逮捕拘禁之原因告知本人及其親屬，並至遲於二十四小時之內移送於該管法院審問，本人或他人亦得聲請該管法院，於二十四小時內向執行機關提審。

法院對於前項聲請，不得拒絕，執行機關對於法院之提審，亦不得拒絕。

第十條　人民除現役軍人外，不受軍事裁判。

第十一條　人民有居住之自由，其居住處所，非依法律不得侵入搜索或封錮。

第十二條　人民有遷徙之自由，非依法律不得限制之。

第十三條　人民有言論著作及出版之自由，非依法律不得限制之。

第十四條　人民有秘密通信之自由，非依法律不得限制之。

第十五條　人民有信仰宗教之自由，非依法律不得限制之。

第十六條　人民有集會結社之自由，非依法律不得限制之。

第十七條　人民之財產，非依法律不得徵用徵收，查封或沒收。

第十八條　人民有依法律請願訴願及訴訟之權。

第十九條　人民有依法律選舉，罷免，創制，複決之權。

第二十條　人民有依法律應考試之權。

第廿一條　人民有依法律納稅之義務。

第廿二條　人民有依法律服兵役及工役之義務。

第廿三條　人民有依法律服公務之義務。

第廿四條　凡人民之其他自由及權利，不妨害社會秩序公共利益者，均受憲法之保障，非依法律不得限制之。

第廿五條　凡限制人民自由或權利之法律，以保障國家安全，避免緊急危難，維持社會秩序，或增進公共利益所必要者爲限。

第二十六條　凡公務員違法侵害人民之自由或權利者，除依照懲戒外，應負刑事及民事責任，被害人民就其所受損害，並得依法律向國家請求賠償。

第三章　國民大會

第二十七條　國民大會以左列國民代表組織之。

一　每縣市及其同等區域各選出代表一人，但其人口逾三十萬者，每增加五十萬人，增選代表一人，縣市同等區域以法律定之。

二　蒙古西藏選出代表，其名額以法律定之。

三　僑居國外之國民選出代表，其名額以法律定之。

第二十八條　國民代表之選舉，以普通平等直接無記名投票之方法行之。

第二十九條　中華民國國民年滿二十歲者，有依法律選舉代表權，年滿二十五歲者，有依法律被選舉代表權。

第三十條　國民代表任期六年，國民代表違法或失職時，原選舉區依法律罷免之。

第三十一條　國民大會每三年由總統召集一次，會期一月，必要時得延長一月。國民大會經五分二以上代表之同意得自行召集臨時國民大會。總統得召集臨時國民大會。

國民大會開會之地點，在中央政府所在地。

第三十二條　國民大會之職權如左：

一，選舉總統，副總統，立法院院長，立法委員，監察委員。

二，罷免總統，副總統，立法，司法，考試，監察，各院院長，副院長，立法委員，監察委員。

三，創制法律。

四，複決法律。

五，修改憲法。

六，憲法賦予之其他職權。

第三十三條　國民代表在會議時所爲之言論，及表決，對外不負責任。

第三十四條　國民代表除現行犯外，在會期中，非經國民大會許可，不得逮捕或拘禁。

第三十五條　國民大會之組織，國民代表之選舉罷免及國民大會行使職權之程序，以法律定之。

第四章　中央政府

第一節　總統

第三十六條　總統爲國家元首，對外代表中華民國。

第三十七條　總統統率全國陸海空軍。

第三十八條　總統依法公布法律，發布命令，並須經關係院院長之副署。

第三十九條　總統依法行使宣戰，媾和及締結條約之權。

第四十條　總統依法宣布戒嚴，解嚴。

第四十一條　總統依法行使大赦，特赦，減刑，復權之權。

第四十二條　總統依法任免文武官員。

第四十三條　總統依法授與榮典。

第四十四條　國家遇有緊急事變，或國家經濟上有重大變故，須爲急速處分時，總統得經行政院會議之議決，發布緊急命令，爲必要之處置，但應於發布命令後三個月內，提交立法院追認。

第四十五條　總統得召集五院院長，會商關於二院以上之事項，及總統諮詢事項。

第四十六條　總統對國民大會負其責任。

（未完）

徵稿

一，本刊公開，歡迎投稿。

二，本刊文字務求淺顯，作品以關于法律，政治，經濟之問題爲限。

三，來稿須繕寫清楚，加註標點，稿紙不得兩面並寫。

四，本刊對於來稿，有删改之權，無論登否，特經約概不退還原稿。

愈膚膏
專治脚氣膚癢疥癩癬瘡痔瘡胎毒跌打損傷一切急慢性
皮膚病
凡爲他藥不效者用愈膚膏皆可治愈確爲家庭中不可不備之良藥也
定價二角
總經理青島南洋大藥房　膠州路電話五八四二
分經理煙台南洋大藥房

志成英文學社續招男女生
一資格：自初學至大學二年級均可入學
二科別：普通科商科兼成科日文科
三科程：（初中採用開明或模範）高中採用（天方夜譚）（莎氏樂府）（或高中英文選）文法採用納氏文法或現代初中高中文法大學課程由教者與學者面定選課可任意選讀課本學費面議
四教法：以捷徑法教授實地練習會話程度深者以英語講解事半功倍發音純據英美最新標準之音
五接洽時間：除禮拜日外午前七時至十時午後四時至十時教師係東北商業大學出身攻讀英文二十餘年歷任洋行要職且執教鞭多年富有經驗

青島萬國體育會
賽馬廣告
會址：山東路曲阜路十八號三樓　電話：三千八百零二號
第九期常賽
定於五月十七日（禮拜日）舉行一天由午後一時起賽，一天賽十四次
搖彩票每張一元由第四次起賣統票一天計售十一元
開搖第十二次之小香檳票自第三百零一號起寄託中山路晨昌洋服店，亨得利，青元商行及日本商店等各代銷處預先出售該次彩銀特多欲購請早
緊要啓事
本會賽馬日期每逢禮拜日下午舉行
本期賽馬十四次搖彩小香檳改在第十二次開搖。

私立聖功女子中學啓　德縣路
茲定於五月十六十七十八即星期六日一三日每日上午九時至下午六時在本校開成績展覽會屆時恭請各界駕臨指導爲荷

狼狗出售
茲有小狼狗八頭黑身黃腿完全德國種有德國說明書爲憑如有要者請到龍口路十一號參觀可也

國貨腿卡出品
啓者敝廠爲挽回利權起見特設電機工廠專門製造各種腿卡子寬緊帶以及各色牙口邊等貨以應俱全批發零售價目克己如蒙賜顧歡迎以待
青島西鎮[illegible]路　恒記工廠謹啓
借用電話三一四三號

大連汽船會社廣告
夏季往復客票減價
敬啓者敝行航行上海之定期船每隔一天開行一次其行駛穩速素承各界贊許刻屆夏令往返青滬二埠之旅客日見衆多茲爲酬答惠顧之雅意起見特將一二三等客票自六月起至九月底減價發行各界諸君盍興乎來
往復票價列後
青島至上海　一等八十五元　二等六十元　三等十八元
上海至青島　同　同　同
有效期間九十天
大連汽船會社青島支店謹啓

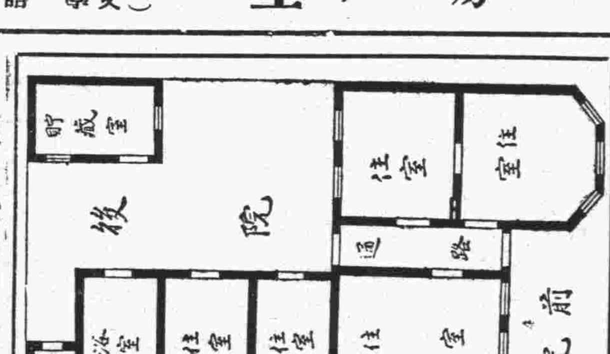

招租
△上等住宅座落無棣路十四號裏院有清雅住宅大小七間吃水在內租價廿九元（請閱上列房圖）如合意者請至本處樓上接洽可也
本主人啓

膠海關佈告　第六〇八號

案查運輸銀幣銀類請領護照，及私帶處罰辦法，曾經迭次佈告在案。茲遵奉財政部令，所有現仍暫准作爲流通輔幣之銀角一項，並未列於銀類範圍以內，特再規定攜帶辦法如左：

（一）內地往來旅客攜帶銀角，得按照民國二十三年十一月五日本關第四九九號佈告之規定，不論單雙，每人准帶三百枚。

（二）沿海航行旅客攜帶銀角，現當發行新輔幣（鎳幣）之際，應以攜帶新輔幣爲原則。如遇有新輔幣尚未暢行，及中央中國交通中國農民四行輔幣券，亦無流通地方，暫准攜帶銀角，但無論單雙，每人不得超過六十枚。

（三）航行國內之船員水手攜帶銀角，不論單雙，每人不得超過六十枚。

（四）報運銀角出口，無須請領護照，惟應按照民國二十三年十月十五日本關第四九三號佈告之規定，征收銀出口稅及平衡稅。

（五）行駛青島龍口烟台及沿海一帶之帆船，上年七月十八日本關所發第五五四號佈告內，曾規定每船旅客船工攜帶銀幣總數不得超過一百元，自法幣施行以後，是項法令業已通行廢止，至攜帶銀角，亦應以攜帶新輔幣爲原則。如遇有新輔幣尚未暢行，及中央中國交通中國農民四行輔幣券，亦無流通地方，暫准每一帆船，旅客船工，攜帶銀角，無論單雙，總數不得超過一百二十枚。

（六）再出境入境旅客攜帶銅元，每人以單銅元一千枚爲限。惟往來國內其他各處之旅客。仍按照民國二十三年十月三十日本關布告第四九九號之規定每人准帶單銅元五千枚。

仰各商人等　體周知。特此布告。

監督袁思彥
稅務司甘柏操

中華民國二十五年五月十四日

專門牙科
寶瀛齒科醫院
膠州路西口七十九號

敬送　遺精　早洩　靈驗　古方
此方專治遺精早洩不取陽萎腎虧淋症腦弱失眠婦女不孕等症照方配服凡服中西藥無效者公開濟世以來治愈病家人數萬人皆有謝函證據不稱爲希世之奇方各界取方請向上海法界黃河路茄勒路三號
▲施積善堂園索即寄　施濟春謹啓▼

敬送　白濁　根治　藏方
鄙人祖傳珍藏秘方一種專治五淋白濁及婦女白帶不論新起久患或已治愈又發服力配服立見奇效靈驗驚人治愈之後永遠除根生育無礙今經託上海法界維爾蒙路一九四號餘慶莊公開發送各界如需此方向餘慶莊函索即寄不取分文
▲林章南敬啓▼

青島老亞美台秤分廠緊要啓事
敝廠來青已歷四載所出各種台秤無不準確靈巧信用素著已蒙賜顧者所贊許近聞有外來奸商竟以不顧信用之劣貨假藉敝廠註册金鐘商標名義來青銷售希圖破壞本廠名譽影射顧客不得不登報聲明揭其隱謀自此登報之後凡賜顧諸君需用台秤者或向天津路經理家德發成或電話或直接向敝廠執事余鴻德張盧珍二位負責接洽此外無論何人均係假冒請各顧主特別注意勿受其愚是所至盼再者現濟南總廠經理張伯起並青分經理李少卿均因事辭出與兩廠已脫離關係併此聲明統希察照
本廠主人謹啓
青島單縣路七號　電話：五四九八

請到嶗山
遊歷　宴客　療養　蜜月旅行
嶗山大飯店
規模宏大・設備最新・地勢最高・風景最美
房間寬大・冷熱飲品・餐點華備・定價低廉
嶗山天然療養院
地勢在霧層以上氣候常年乾燥
溫度多暖夏涼氣候四季平均
環境幽靜日光充足松林茂盛空氣清潔含氧特多
泉水中含有大量鐳質RADIUM有益健康
採用最新方法治療留德醫學博士擔任醫務
地址嶗山柳樹台　詳章索寄

神內醫院
敝院自開幕以來頗蒙各界歡迎對於中外患者之醫治無不盡心盡力治療院內設備完潔僕役殷勤看護格外周到隨呼隨到每不廢時而來醫者不絕使患者心意爽暢立刻即愈並有精通外華語醫學[illegible]於病源問答毫無阻隔於治療上亦頗覺便利
△主治科目　內科　小兒科　皮膚花柳科　X光線科
門診　午前八時至十二時　外診　下午隨診
院長　神內正範
院址：青島德平路十號　電話：四七七五

避毒錠　SIMBILOR　又名性必樂
預防花柳外擦
此藥乃英國米特大藥廠原製專在外擦塗用無害身體即免內服之煩又能見效迅速凡男子腎虧氣弱陽痿不舉勃起力減退滑精早洩等症塗後五分鐘藥力行動功能固精益髓壯陽助氣發展性慾增加美感尤能預防花柳遇毒不染每盒實價一元二角現爲提倡起見買一盒另送一盒
香港百福大藥廠總經理
青島中山路　金星大藥房經售

投稿簡則

一、本刊取稿公開，歡迎低級趣味文字。
二、來稿如能以農村生活當前事實為題材，以細膩生動之筆出之，則為尤歡迎。
三、來稿有刪改權，一經刊載，酌致薄酬，惟取錄與否概不退還，蓋章者認為却酬，新舊詩以補白論，不給酬。
四、來稿請書明寄窩頭編輯部，稿金每月十日結算，直由營業部發給。

匏廬譚薈

（七）（四）

青島掌故十一

本市娼妓之遞嬗

當時與李素雲同在連陞棧樹豔幟者，尚有一萬寶玉，為不其鄉人，貌僅中姿，應酬特佳，宏於量，精於拳，每當出局應徵，輒以巨觥向客賭酒，雖連盡數觥，亦毫無難色。寶玉能飲善豁，性豪爽，無一般普通妓女之勒索措敲之惡習，以是而得享名，於是乎亦曾紅走一時之運，每晚戶限為穿。

惟寶玉當時並無綠葉扶助，祗憑其個人為門戶之支持者。旋因年事已長，風塵已倦，遂於接收前一年，嫁得商人去，自茲即不復知其下落矣。

今日宴會間，每遇一二能飲之妓，輒以為奇，殊不知當時之應徵名花，若不能飲，不能豁，而不能敬客以酒，代客以飲者，則必為凡庸之輩，殊不足以儕名花之列。若今日之妓女應徵而來，則踞坐一隅，不與談，不與笑不笑，索然無味，若易時而為之，則早擯於大門之外矣。

在正史以外

（一七）

——聽說有這末一件事——老虞

——（三）種子的萌芽與成長

看故事的人，或者你們要這樣責讀我們的太太——太無恥，太敗類，太崇拜「性的生命論」吧？先別，智請趙女士和你們談幾句：

同樣是人類——雖然生理上稍有差別，為什麼男的偏能三兩個摟着？重婚？哼，不過是法律上的一種明文規定，實際上那些執法者，那個不是演着知法犯法的滑稽劇？在資本主義相對隱定已竟終了第二個大戰案要到來的今天，誰肯再在這古井裏蹲着！無恥？恥字怎樣講？零整的總批發和零賣有什麼分別？反正婦女在生產機關大門外（當然有例外）的一大羣，是恃其生理上的特殊器官換取對方的物質報酬，縱然換取的方式不同，在意義上總沒什麼差別吧，為什麼又裝腔做勢的擠眉弄眼!?為寬求性的滿足不惜和固有道德（？）挺身一戰的人們，和忍不住生活的壓榨「以強暴脅迫手段強取第二人所有物」的強盜有什麼分別!?……

然而，我們也不能完全同意趙女士的意見：在舊的泥沼裏翻跟頭固然不成，在絕峭的石峯上拿大鼎也不行！古老的花園固然關不住少年人的心，躁經蹊徑的人難免要歪腳！……：不過，我們的話，沒機會對她們群細剖辯，趙女士依然是趙女士，我們的太太呢，依然那末冥想着——

享樂，縱慾，縱慾，享樂。生命的一切！……

「唔——唔——」

沉重的皮鞋聲，中正了他的思潮。

「怎麼才回來？」

通紅的嘴唇，在毛胡胡嘴巴上翻了一下，回答的是一張笑嘻嘻的臉，

所謂「海濶從魚躍天空任鳥飛」

王子久

有些人說：「海闊從魚躍，天空任鳥飛，非大丈夫不能有此度量！」這幾句話是對的，並且萬萬分的對！

要決定這幾句話是金石之言，一點也不錯，必須找出一點所謂事實理由來，那末，咱就說點理由吧。

海者，碧波無際之大海也。魚者，軍艦也。（這講法似乎不對，灰黑廣大的軍艦，怎會成了魚？不過，軍艦也是海裏游行的東西，暫且把牠當作魚，也未為不可。所以，我認為在海裏游行的東西，都是魚。）躍者，來回游跳也。云云。

天者，空而極高者也。鳥者，飛機也。（這講法似乎又不對。明明是一架飛機，怎會成了鳥？不過，飛機也是翱翔於空中的動物，在下面一望，好像一隻大鳥，所以，叫作鳥。）飛者，鼓其雙翼乘風而行，云云也。

又腐又酸的文掉完了，再來幾句白話吧：海是闊的，所以聽憑人家的魚兒游來游去，愛到那裏，便到那裏，任何人都不得干涉，此所謂「海闊從魚躍」

桃源新夢

（內省疾疚齋主撰著）【三六】

第三回　急色兒心思盜嫂　薄命女病染天花

這才問，問道：你怎麼這時候就回來了。漢卿道，我到柳溝來回不過五十里地，一早去的，現在天都快斜歪了，我還不該回來嗎。馮氏道，那麼你在門口的時候，你那媳婦沒告訴你，我在家裏洗澡，他就讓你到我這裏來嗎，漢卿道，我回來時候，她沒在門口，現在我在你房裏，她也不知道，馮氏道，哦，她原來沒在門口裏，你瞧我原是叫他看着門，望着人的，誰知在我洗澡的這麼一點工夫，也不知她料那裏混眼去了，漢卿道，暫且不用管她，若不是她不在門口，我怎能一直到你這房裏來，並且你怎麼能攤上我這個漂亮小影子，給你搓背呢，馮氏聽了，瞟了他一眼說道，你這個小孩，專門會說這些挖苦話，看我不打你的嘴，說着把手一揚，就洒了漢卿滿頭滿臉的澡水，漢卿手抹着臉上的水，說道，嫂子你真不識趣，我說的不是大實話嗎，說着兩手將馮氏攔腰一抱，馮氏的一雙乳峯，正好貼在漢卿的胸前，漢卿不覺遍身酸麻，慾念陡起，正想趁這機會實行盜嫂，以遂那真銷魂之願，忽然聽見房門外有人叫道，嫂嫂還沒洗完澡嗎，我再去汲兩罐水換一換吧，你沒看見二哥哥到那裏去了，怎麼他的驢拴在門外柳樹上，人不見了呢，馮氏一聽，突的嚇了一跳，忙將漢卿往外一推，答應道，我還沒洗完，你不用汲水，現在我的房門關着，沒工夫給你開，你快快到外邊望着門吧，你二哥哥我沒見，大約拴下驢，到河裏洗澡去啦，二姑娘在外邊答應着自己去了，漢卿這時候，脊背靠着門，蹲在地下，大氣也不敢喘，等到二姑娘走了以後，站起身來，深深的呼了一口粗氣，恨的牙根癢癢的說道，二妮子，這個東西，好事不會辦一點，偏這時侯來瞎撞，

或人手記

木耳

Y.

「智慧和戀情，是生命的滋養素」。媚的來書，有這樣的句子，她是可佩的！一般摩登鴿兒和摩登豹兒，大都是沉迷在「戀情」中，而忽略了「智慧」的探求，大可哀也！（「大可哀也」句上似當加上「嗚呼」，才深刻。）信中附近影一幀，大見清瘦，相思害，使她憔悴了容顏，思之，思之，黯然神傷！

案頭野丁香，幽香可喜，我這樣想：「清幽的山野間，一個曼妙的村姑」。打着寫點東西，可是寫不出什麼來，絞不出一絲文句。讀魯迅的「故事新編」，很好！很好！一種特殊作風的歷史小說。

五本西遊記，淒異鵰的猴子，够味道，我快着「書歸正傳」說：「琵琶幾時回來？」老姆子說：「說不定。」我於是穿上外衣，戴上禮帽，掛上眼鏡，說：「那麼我走了！我還有點小事，明天早來聽收音機，看小吧狗！」鞠完了躬，我跑了。

Z.

今晨，起的很早，在院作深呼吸運動，心神為之一爽，濤歌，松音，淡淡的青天，輕飄飄的雲，詩意畫景，彷彿在讀一章清新可喜的小品文。

淫娃的影子，淡淡的在心幕上幻現，漸涉遐想，可恨！撒但又在向我招手了！「夜來香」，那迷人的風姿，蕩人心魂的軟語，……我不敢想了。為了媚，我得和心里的鬼魔搏鬥。

我的豔史

高柴

×日

今天七點鐘就起來了，早餐吃半盅白飯，午飯兩片餅乾，哈德門烟却抽了六匣，好容易六點了，跑到琵琶那里，而琵琶沒在家，她爸爸臉上一層霜，見了我，就問：「許先生來了！琵琶還沒回呢，許先生又是來聽無線電吧？今天節目還不壞，來吧！」他拉着我走到無線電那邊，我害了怕，我真心不願聽這東西，而又不敢不去聽，你想這是我到她家的唯一理由，不聽？還成？於是只好說：「好極了，好極了，你快開開吧，我真愛聽，我真愛聽」，老頭子樂一笑，笑的很可畏，他拉過一把椅子來坐了，就隨手開了收音機，啊呀，真不是人受的，大鑼，大鼓，大花臉，振得耳朵轟轟，腦袋發暈，他還要問我：「長板坡啊，這唱花臉的是金少山，您聽聽還够味兒！」我只得說：「好好好，金少山真好，金少山真是我的親爸爸」，心里呢，我真希望這機器馬上就壞了，我又真懊悔不該自己昨天找了這樣一個假理由，正然難過着，一隻小狗從裏屋跑出來了，老頭就說：「許先生，您瞧這是琵琶心愛的一隻小吧兒狗。」我靈機一動，如獲大赦，趕快說：「好狗，好狗，我平生就是喜歡狗，小吧兒，小吧兒，過來過來，老先生你不知道，我喜歡狗實過於收音機，並且你也許嫌鬧的慌，請先關了吧！」一邊說，一邊趕緊離開收音機，直奔到狗的跟前，而老頭「說：「不客氣，不客氣，不客氣。我不嫌鬧，不嫌鬧」，我一聽，真不願意，而恰在此時，我看明白了這隻狗，半尺長，兩眼眶黃眼屎，尾巴少了半截，背上兩三塊瘡疤，毛上還粘了些又硬又臭的東西，一搖頭又甩了我一嘴唇臭泥，然而我不敢離開牠，還只得說：「真好，真好，這狗好極了，可謂世界第一好狗，我喜歡牠，將來我還要天天來看牠，好狗，好狗！」老頭子笑了，他又約我回到收音機那邊去，他說：「再請過來聽聽吧

華台絮語

（二一六一）

年輕的姑娘當然要比年紀大的姑娘多賣幾隻盤子，多抓得住幾個客人，那批青春差不多已經快要消逝了的把勢們，她們除去回憶和誇耀她們的已往的好景與光輝之外，是永遠不能去和正在黃金時代的少女們爭強奪勝的。在普通的正常情形之下，女人總要比男人容易老些，這個在變態生活的娼寮中，尤其會顯的比較得出來的，大約她們在班子裏活動的年限，是從十五六歲起，一直到二十五六歲為止，在這一個時期中間，要算是她們的黃金時代了，過此則一切都完了，所以她們自己也很清楚，她們知道在娼寮中混事，她們的最可寶貴的青春，特別的容易被剝奪與消逝，差不多都會有五年為一個轉變期的哀感，因為先五年與後五年，相距雖不甚遠，而她們的本身一切，則於不知不覺中，一齊都變化了，她們照例的早熟，所以自然就要早衰，兼以俾晝作夜，把整個的夜晚時間，消磨在糜爛不規則的生活中，眼睡既不充足，食息又無定時，有的時候，就連白天也有工作要担任：出堂差，跑旅館，侑酒猜和，或者陪同嫖客跑汽車兜圈子，整天的，離開了班子。

小啓事

「遊嶗記」「回憶片斷」續稿未到，今日暫停。

長篇武俠小說　波光劍影

佻民

（保留版權）（嚴禁轉載）

（一九四）

第十一回　洪水肆虐老虬剩有隻身在　萍流有緣長虹更竟一層功

爭着勸他道：像這樣天氣，雨又不知何時可止，一旦河水有點變動，你在船上，受了驚險，我們這個女流，留在家裏，萬一遭了意外，向何處逃避呢？不想老虬早飲微醉，酒興方濃，一心只想到河裏去逍遙逍遙，發過利市，却很不以妻女之言為然，便漫不經意的說道：你們真是女流之見，甚麼時候，你們還慮到水災？要知現在已是暮秋了，就算這樣的雨，再來上幾天，不過像「秋蟬撒溺」一般，又怎能添了水勢呢？你們可以把心來平住，不要多嘴多舌的，亂我的高興，現在我的主意已定，有人攔阻，便是自討沒趣了，老虬的性子本來生就強悍，只要他所說的，任誰也不能反駁，因此他的妻女，也不敢再強，便由他去了，那知天有不測風雲，人有旦夕禍福，他傾家之禍，就在此一行裏，且說老虬不聽家人的勸阻，毅然決然的，駕了小舟，放乎中流，那時微雨無風，雨點落在河內，淅瀝淅瀝的，激起微波，一望浩渺，煙雲瀰漫，令人心中，十分暢然，老虬解纜的時候，本已預備下了一罎佳釀，和烹製好了的數條鮮鯉，盛在大沙盤之內，現在他看到河裏，無風無浪，鬧不出甚麼閃失，便將佩蓬落下，將手裏的篙子，放在舟旁，縱一葦之所如，凌萬頃之茫然，順流而行，任其所至，再看到這雨中光景，心裏更加高興，於是將酒魚運出，擺在艙頭之上，自己一人，獨坐在船舷，打開泥罎，用常用的大椰瓢，斟滿了佳釀，一邊喝酒，一邊吃魚，一邊縱目流覽河上的光景，自斟自飲，飲則輒罄，不知不覺的，將一罎酒，喝了將三分之二，醺醺然，竟有點醉意了，忽然看見船頭前面的水中，激起了一個大的波紋，他本是閱歷有素，有何等的眼力，一看到這樣波紋閃動，早已明白其中必有大魚，這來，真果使他喜不自勝，高興非常，便輕輕的離座而起，躡手躡足的，將船艙上掛的流網取下，拿在手中，了理好了，就對準了那面前波紋，嘩拉的一聲！將網來撒下，撒下網去，從那網中，又連連的發出一陣激波，足證魚兒已經落網，他便面含微笑的，左手牽了網綱，用右手徐徐收回，不想網裏的勁兒，來的太大，他收回才有幾尺，就拉不動了，這種現象，不是網住大魚，就是那網被水內的岩石，或木柴掛住，

春夏衣料齊備！用做制服，西裝，無不相宜

△代客裁製　△工精價廉

純毛毯尤為年四季合同

專售一切服裝品，制服白領，襯衣，袖扣，前後扣，領帶，內衣，背心，運動小帽，游泳衣，

元成商行　中山路六三號　電話五四二零

溫柔鄉裏斷送了不少英雄

任你英雄。難逃情網。縱有慧劍。莫斷情絲。是以情念初開之青年。思想正熾之男子。時而溺入非非。背人取樂。或則夢到巫山。虛凰假鳳。此雖溫柔之鄉。隱伏殺身之禍。蓋遺精一症。為害最烈。敲骨剝髓。削肌吸血。初則一月數次。久且每晚必洩。玉關一弛。遂成長漏。軀體日使羸弱形容漸變枯槁。精神萎頓。背痛腰酸。及至外強中乾。轉成癆病。倘再諱疾忌醫。或仍害羞不治。鮮有不傷及生命者。茲有德國青春夢遺精失眠良藥。此藥不論有夢無夢遺精。失眠不寐。以及烟酒過度。或曾服他藥無效。已服他藥而未斷根者。均能即服即愈。藥到病除。曾經中英德政府化驗證明。各大醫院。實驗採用。治愈羣衆無數。謝函盈千累萬。功效神速。遠非他藥所能望其項背。每盒一元。

德國新生素

青島膠州路南洋藥房經理

專戒鴉片烟　藥性稱王道　功效確無邊　服後三四日　見烟就怕吸　連服八九天　保證永戒絕　物美而價廉　每盒售一元

青春易過人易老　人老珠黃不值錢

欲使皮膚嬌嫩請採意大利美容素　功能嫩膚消黑採後容顏分外豔麗（每瓶一元）

欲去雀斑皺紋請用意大利雀斑乳　雀斑極礙美觀雖玉貌花容反為醜兒此藥採後七天退除（每瓶一元）

欲除酒刺暗瘡請採意大利面皰藥　暗瘡即面皰極不美觀此藥採後一夜即效愈後無疤（每瓶一元）

欲止腋下狐臭請採意大利[illegible]狐藥　腋下狐臭為社交缺點此藥功效如神一瓶即效（每瓶一元）

欲除鬍鬚贅毛請採意大利拔毛藥　不應生之毛採此藥可退除淨盡（每瓶一元）

欲使光頭生毛請用意大利生毛藥　病後脫髮極不美觀此藥採後能恢復原狀（每瓶一元）

欲使白髮變黑請採意大利白髮藥　此藥甚奇。保證採後。白髮立即變黑。（每瓶一元）

上海南京路大中洋行獨家經理　總行香港·分行廣東·廈門·汕頭·梧州

青島特約經理　南洋藥房　膠州路電話五八四二

南洋藥房專售真藥定價克己·童叟無欺

遺失聲明

逕啓者於民國十七年六月間在本市北平路十六號私有地增築樓房竣工後由工程事務所發給之使用執照不悉何時遺失除呈請工務局補發外前項使用執照無論何時發現概作廢紙特此聲明

承志堂謹啓

相士王國華

即前數年相譽寰球之洩天童

啓事

啓者，鄙人自至本市設硯以來，荷蒙各界士女光顧，不嫌相法愚劣，往歲辟漏，爭前惠相，因是感激不盡，惟所恃者余邇來經驗雖富，精神略減，每日閱相，以六位為度，多則氣力不加，惟恐與人相談不精，故不再候，因之近數月中，僭伸前來問津者，人數稍多，輒致向隅，日後諸君，如有疑難不決之事，欲到敝處談命者，無論看相批八字，最好一人自來，二三位尚可，若夫五位六位同來，不委細談，雖係惠我美意，答應不及，兩感不便，特此謹啓，尚希各界士女原諒是幸

先談已往事事不差　未來方驗
直將吉兇隱情說破　方知趨避
妻財子祿逐一指明　令人滿意

相命潤例　占卦三角　談相一元
相命時間　由早八點鐘起　至晚九點鐘止
設硯地址　芝罘路，四方路轉角，即三江會館對面，駿業里，二層樓十三號

×光線齒科外科

鈴木齒科醫院

青島觀海一路廿八號電話二〇四三番

嶗山

樂天園飯店　北九水飯店

油飾一新　看花修養　筵客娛樂　歡迎賜顧

英文

前蘇州維多書院院長香港大學文學士毛君親自教授用最簡明直接法保證于三個月內通順文法六個月內說作通順實事求是已出事實證明決非虛言

（文法實習班）下午五點至六點文法講解，六點至七點半讀本及字彙講解及練習，

（寫作實習班）晚七點至八點循辭造句及翻譯法講演，八點至九點商科應用辭語例說及實習，

（高級英文班）八點至九點為商業尺牘，會話，字辨異公講時間，九點至十點為各別教授時間，文學讀本書籍由學者自由或代為酌定之，如插該班學者，對文法造句上尚欠妥穩者，得插聽七點至八點之造句翻譯法講演班，以臻完善不另取費惟須于入學時報明定額，

附設晨班授課地點在小鮑島錦州路由六點半至八點半辦法如前，

湖北路三十四號遠東清潔所電話六二二四七，

華北市場三樓

久昌洋服店有上等禮服出租

願與紅唇常相親

航空牌國貨汽水